TIEMPO PARA SANTIAGO:
HOY: Bueno, Nubosidad parcial.
EDICION DE 18 PAGINAS

LA NACION

MIERCOLES 2 DE DICIEMBRE DE 1953
Precio: $ 7.-
SANTIAGO DE CHILE

Comenzó la movilización general contra el agio y la especulación

Irritantes casos ha descubierto la Superintendencia

"Es necesaria la autodefensa del consumidor", expresó Miguel Concha

Miguel Concha Quezada, Superintendente de Abastecimientos y Precios, reveló ayer que "Santiago, en los últimos días, estaba siendo víctima de una desvergonzada y alarmante extorsión y expoliación, de parte de centenares y miles de comerciantes, que, amparados por una patente, habían legalizado verdaderos delitos, fraudes y hasta robos en contra de los consumidores". Durante treinta y cinco minutos, hizo sensacionales declaraciones a LA NACION, las que son el saldo de la nueva orientación que el señor Concha ha impreso a la Superintendencia, cuyos equipos inspectivos actúan ahora en coordinación con servicios especializados de Carabineros e Investigaciones.

"El caso más espeluznante lo constituye la venta de té a 3.000 pesos el kilo, y también la venta de este mismo producto a 400 pesos el kilo en grandes cantidades, so pretexto de un envase especial tipo Nescafé, no autorizado por ningún organismo competente. Con estos hechos a la vista, los inspectores desplegaron una actividad incesante. En los tres últimos días han activado sus visitas a las industrias alimenticias básicas, especialmente a las grandes firmas".

EN LAS PANADERIAS.— El señor Concha agregó: "Se pudo establecer que panaderías venían cometiendo infracciones en número de 30 o más durante el presente año, y que se creían libres de todo control y de sanciones enérgicas; pagaban sus multas y obtenían 20 veces el producto de ellas, mediante un irritante sistema de especulación.

"Se pudo comprobar en las inspecciones, que muchos malos industriales panaderos estaban fabricando unidades de pan con pesos que fluctúan entre 50 y 60 gramos, en circunstancias que la unidad debe pesar 91 gramos. El sistema puesto en práctica era que esas unidades minúsculas e irritantes, se vendían entre las 6 y las 8 de la mañana, especialmente en el reparto a las comunas suburbanas y rurales, y, en cambio, fabricaban pan de 70 gramos par ala venta al mostrador.

"Quedó en claro en inspecciones realizadas a las 5 de la madrugada, que, más o menos, 20 establecimientos se hartaban de dinero a costa del hambre, en el hogar del pueblo", expresó el Superintendente.

Añadió: "Cinco de estas panaderías se han rebelado incluso contra los acuerdos de los propios dirigentes de los industriales del pan, por lo cual el Gobierno entrará a aplicarles medidas y llegará hasta las clausuras definitivas, persiguiéndoseles con todo el rigor que las leyes chilenas establecen para estos delitos".

AFECTADAS GRANDES FIRMAS DISTRIBUIDORAS.— Prosigue informando el señor Con-

(A LA PAGINA 2 col. 8).

LANGOSTAS INVADEN AYSEN PONIENDO EN PELIGRO CULTIVOS

Comunicaciones recibidas en el Ministerio de Agricultura, desde Aysen, dan cuenta de haber aparecido en esa zona una peligrosa invasión de langostas emigrantes desde las pampas argentinas.

De inmediato se han adoptado las providencias del caso, y es probable que hoy o mañana parta a esa zona un transporte de la FACH conduciendo un técnico del Ministerio con motobombas y elementos insecticidas para atacar y eliminar este grave peligro potencial para la agricultura de la zona.

UNA CADENA DE ESPECULACION.—Miguel Concha contempla el trabajo de centenares de matarifes. Al ser interrogado sobre los precios oficiales, declaró que estaba enterado que éstos no se respetaban en ninguna de las etapas del comercio de la carne, tampoco en las transacciones de gorduras y grasas y, lo que es más grave, en las de cueros, lo que afecta fundamentalmente al precio de los zapatos. "La única medida que obligaría a cumplir con los precios oficiales —dijo— sería la requisición de la carne y su distribución por intermedio de la Superintendencia. No obstante, no es mi propósito llegar a la aplicación de esta medida, sino en el caso de no lograr que los industriales, matarifes y dueños de carnicerías entiendan cuáles son sus funciones. Yo estoy para defender los intereses del consumidor ante las alzas indebidas".

En su proceso, la carne sube desde 38 hasta 720 pesos

—"En el matadero, para cada 7 virtudes, hay 50 vicios", dijo en forma gráfica y risueña, el Superintendente de Abastecimientos y Precios, don Miguel Concha Quezada, aludiendo a los múltiples problemas que erizan el drama del abastecimiento de carne para la capital, después de haber efectuado una intempestiva visita al amplio local de Franklin con Arturo Prat, a las 6 horas de la madrugada de ayer, donde trabajan más de 800 industriales, matarifes, engorderos y carniceros.

El señor Concha, acompañado de altos funcionarios de la Superintendencia, y periodistas, visitó los diversos compartimientos del Matadero, imponiéndose personalmente de las faenas de matanza y distribución de 975 vacunos que conformaron el total de la cuota beneficiada ayer.

EL PROBLEMA DE LOS PRECIOS. — Las movedizas cifras que se tienen en todos los centros de estudio son un rompecabezas difícil de entender. Unos a otros, criancieros, engorderos, industriales y carniceros, se culpan de posibles violaciones en los precios fijados. Cada animal, según el peso, el porcentaje de gordura y de carne, ofrece mayores o menores posibilidades de ganancia para cada uno de los conformantes de la enorme cadena que une al animal, desde la estancia donde se crió, hasta el plato de "bife" que nos servimos en la mesa.

El camino de la carne está impregnado de ganancias. Los engorderos compran ganado y lo llevan a las ferias. En estos establecimientos, un animal (hipotético de 600 kilos) se vende a precios que fluctúan entre 36, 38 y 40 pesos el kilo vivo, según la carne sea de vacas, bueyes, o novillos. Sacando un promedio general, el animal costaría 22,800 pesos. Por derechos de feria, y posteriormente, derechos de romana en el Matadero, el precio ascendería a 23,200 pesos. Después de las faenas, la venta del animal debe hacerse a 72,30 pesos el kilo de carne en vara. Vale decir, hipotéticamente, el animal costaría 43.800 pesos. Pero, a la cantidad total del peso del animal, hay que restarle el cuero que se vende a razón de 27 pesos el kilo; la mancorna (cabezas, pulmón y corazón) que se vende a 388 pesos, las patas a 192, etc. Los kilos que importan estas partes se restan a la abultada utilidad de los industriales del matadero.

Pero, la cadena no termina allí. Las carnicerías, según precio oficial, deben vender la carne a un precio de 168 pesos el kilo de lomo o filete; 150 pesos la punta de ganso; 120 pesos la posta y el asado; cazuela, 70 pesos; huesos, 38 pesos, y grasa, 40 pesos. Sacando un promedio de 100 pesos el kilo, el hipotético animal que costó 22.800 pesos, asciende a la estratosférica suma de 60.000 pesos.

Pero, aún falta un alza más: la de los restaurantes, donde un plato de "bife" (que pesa 150 gramos) cuesta 100 pesos. Vale decir, el kilo sube a 720 pesos (calculándose que salgan, de cada kilo de "lomo o filete", cinco gruesas porciones de sabrosos "bifes").

UNA NUEVA ORGANIZACION.— "El Supremo Gobierno tiene el firme propósito de solucionar definitivamente el problema de la carne", dijo ayer, a nuestro diario, el Superintendente, señor Concha Quezada. Para ello, se está estudiando una nueva organización. Los vicios abundan en todo el proceso. Se tratará de unificar y coordinar

(A la PAGINA 2, col 5).

Rectores y maestros de toda América apoyan informe de Milton Eisenhower

Estados Unidos debe cooperar a economía latinoamericana

Las delegaciones concurrentes al Segundo Congreso Latinoamericano de Universidades se pronunciaron ayer por que Estados Unidos lleve a la práctica los enunciados de carácter económico que contiene el informe de Mr. Milton Eisenhower sobre América Latina. LA NACION hizo un reportaje relámpago entre rectores y economistas sobre la trascendencia de este documento, que establece la necesidad de que nuestros países reciban una efectiva cooperación para robustecer sus economías e impulsar nuevas industrias. "El informe tiene especial trascendencia sobre todo si se pone en práctica", nos dijo el Rector brasileño don Pedro Calmón. "Sería ventajoso tanto para Estados Unidos como para nuestros países", afirmó, por su parte el Rector más joven de Sudamérica, don Mario Laserna, de la Universidad Los Andes, de Colombia. "Los puntos de vista chilenos son similares a los de la enorme mayoría latinoamericanos", expresó el Secretario General de la Universidad del Salvador, don José Salinas.

En el ambiente del Congreso de Universidades predomina la confianza en que el Gobierno norteamericano dé la debida importancia a las sugerencias de Mr. Eisenhower, en el convencimiento que el informe fue redactado no sólo en forma objetiva sino que considerando los intereses recíprocos de ambas Américas. "Ya que el destino del hemisferio es uno sólo, es justo que los países jóvenes y de economías en desarrollo, reciban un impulso ajustado a la realidad continental", aseguró el representante de la Universidad de Honduras, señor José Fidel Durán.

HABLAN LOS DELEGADOS. —En medio de la agitación de las sesiones plenarias los delegados distrajeron su tiempo para hablar brevemente a LA NACION.

PEDRO CALMON, brasileño: El informe de Eisenhower tiene especial trascendencia sobre todo si se pone en práctica y puede influir en forma eficaz en un acercamiento entre Estados Unidos y América Latina.

"El aporte de capitales norteamericanos a las industrias latinoamericanas es indispensable; todos nuestros países desean fortalecer sus economías con la co-

(A LA PAGINA DOS col. 1).

LA VIDA NO COMIENZA MAÑANA.— Los niños que son, en su esperanza, la ventura de la patria, son también, una cautivadora realidad. "La vida no comienza mañana, comienza hoy", parecen decir la pequeña Mariana Ureta Plaza y el infante Rolando Armijo Plaza, amigos y primos inocentes que ayer tarde juguetearon sobre las aguas de una de las tantas piscinas quee sirven de oasis para el sofocante calor santiaguino.

REGIMEN DE APORTES DE CAPITALES EXTRANJEROS CONOCIO EL CONDECOR

El Consejo Nacional de Comercio Exterior celebró ayer su sesión ordinaria con una tabla de materias en la que se incluyeron importantes asuntos, siendo los principales los que detallamos a continuación:

Tomó nota del decreto N.o 427, del Ministerio de Economía, sobre el régimen de aportes de capitales extranjeros al país, en el que se establecen las normas que regirán en esta materia, y especialmente se deja constancia de que los aportes de capital sólo podrán hacerse por los siguientes capítulos: a) en divisas; b) en

(A LA PAGINA 2, col. 3).

EN ESTA EDICION

REDACCION
—En defensa de Chile.
—De Joaquín Edwards Bello: "M'hijo el dotor".
—De Eduardo Anguita: "La Española".

CRONICA
—Dura tragedia del norte conoció el General Ibáñez.
—Trabajadores del cobre reanudaron faenas.
—Reajustes de bonificaciones alcanzarán a todos los asalariados del país.

POLITICA
—A las 20 horas de mañana, el Senado votará la consulta sobre el cobre.
—La Cámara empezó a discutir el proyecto que sanciona el funcionamiento de mataderos clandestinos.

DEPORTES
—Llegaron los brasileños que participarán en el Campeonato Mundial de Pentatlón Moderno.
—Esgrimistas y tiradores del Uruguay actuarán en esta capital.

CABLES
—Conferencia de Bermudas cimentará la unidad de los pueblos occidentales.
—Estados Unidos empiaza a Rusia para coroborar la acusación sobre atrocidades rojas en Corea.

CANCILLER REMORINO VENDRA A SANTIAGO LA PROXIMA SEMANA

BUENOS AIRES, 1.o. — (UP). — El Ministro de Relaciones Exteriores, Gerónimo Remorino, viajará a Santiago de Chile la próxima semana, para permanecer allí tres días y colaborar en los Consejos Nacionales de la Unión Económica con Argentina. Le acompañarán en este viaje todos los miembros del Consejo Argentino de la Unión Económica.

POLLA del FUTBOL
"LA NACION" & "LOS TIEMPOS"
$10.000 PREMIO SEMANAL
$150.000 PREMIO FINAL
PARTIDO CLAVE

EQUIPO	GOLES	EQUIPO	GOLES
Audax		G. Cross	

WANDERERS-IBERIA ... ...
EVERTON-FERROBADMINTON ... ...
RANGERS-U. DE CHILE ... ...
PALESTINO-U. CATOLICA ... ...
COLO COLO-UNION ESPAÑOLA ... ...
SANTIAGO MORNING-MAGALLANES ... ...

OBSERVACIONES:
—Solamente en el PARTIDO CLAVE se indicará el SCORE EXACTO. Por ejemplo: Green Cross 3-Audax 2.
—En los restantes bastará señalar el nombre del vencedor o el empate, sin score.
—En cada sobre sólo podrá venir UN CUPON, más su respectiva estampilla de un peso, correo o impuesto.
—Requisito previo para que un cupón sea considerado en el escrutinio SEMANAL (premio de $ 20.000.—) siendo el 1.o: $ 10.000.—; 2.o: $ 6.000.—; 3.o: $ 4.000.—, y final (premio de $ 150.000.—): 70%, 1.o. $ 105.000.—; 20%, 2.o, $ 30.000.—; 10%, 3.o. $ 15.000.—, será que el concursante anote con letra clara el pronóstico exacto del "partido clave", EN EL SOBRE.
—Las soluciones se dirigirán a: "POLLA DEL FUTBOL DE "LA NACION" y "LOS TIEMPOS", Casilla 81-D, Santiago.
—oOo—
NOMBRE Y APELLIDOS DEL CONCURSANTE (con letra clara)
... ...
CARNET DE IDENTIDAD N.o
... ...
DIRECCION
... ...

Visite NUESTRO STAND en la EXPOSICION METALURGICA
3er PISO

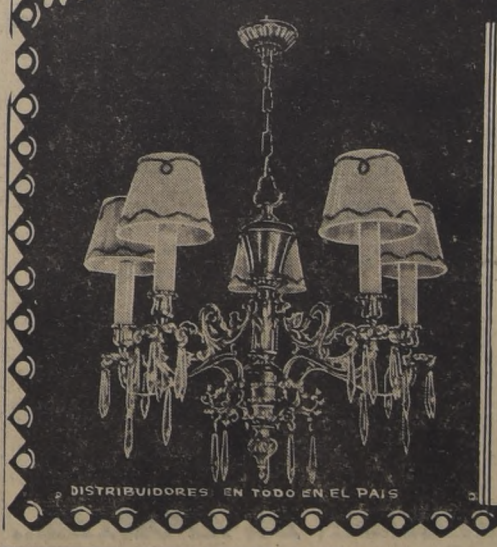

FABRICAMOS LAMPARAS Y ARTEFACTOS DE ILUMINACION
PARA EL HOGAR
PARA EL COMERCIO
PARA LAS INDUSTRIAS
PARA HOSPITALES, etc.
Y según proyectos
FABRICA de LAMPARAS Famela M.R.
INDUSTRIA METALURGICA FAMELA S.A
DAVILA 675—681
TELEFONO 63567

Ollas y Cacerolas de fierro enlozado Fensa M.R.
ADQUIERALAS CON EL DESCUENTO ESPECIAL.
EN EL MISMO STAND FENSA. 2.o PISO DE LA EXPOSICION METALURGICA, EDIFICIO ESPAÑA.
UNA OFERTA EXTRAORDINARIA DE NAVIDAD.
SIMET CALIDAD

MAS DE 4 MIL VUELOS SOBRE LA CORDILLERA TIENEN AVIONES "LAN"

Más de 4.000 vuelos de travesía sobre los macizos montes de la Cordillera de los Andes han cumplido los aviones de la Línea Aérea Nacional, que viajan a Buenos Aires y Montevideo. El comandante Luis Cardona Lopehandía, el piloto Sergio García-Huidobro, la auxiliar de a bordo Eliana Hetchle Puentes y el jefe de sobrecargos a bordo Rafael Fontecilla Bascuñán, el 19 de noviembre, cruzaron los picachos andinos, en el Martin 056, cumpliendo el vuelo número 4 mil de los iniciados en 1946, para esta ruta internacional. Las primeras travesías se hicieron en bimotores Douglas.

En 1949, se pusieron Martin 202, para 36 pasajeros, encontrándose aun estos en servicio, y que serán reemplazados en 1953, por modernos cuadrimotores Douglas DC-6B, para 72 pasajeros

VIAJAN MUCHOS NIÑOS.— Debido a la seguridad que tienen los aviones en dicha ruta, las estadísticas de la Empresa han demostrado que para esta travesía aérea son preferidos los aparatos de la LAN, en los cuales viaja un mayor número de niños de meses o de escasos años.

Por la pericia profesional que tiene el personal de la LAN, en dicha línea en varias grandes compañías de aeronavegación, como requisito previo para obtener el título de piloto de transporte de dichas empresas, exigen a los pilotos la obligación de "comandarse" por algún tiempo en la LAN.

EL GENERAL DYRSSON VISITO AYER A S. E.

En la tarde de ayer visitó al Presidente de la República el jefe de la delegación sueca al Campeonato Mundial de Pentatlon Moderno, general Gustaf Dyrsson.

El Primer Mandatario departió cordialmente con el mencionado jefe militar, deseándole buena suerte en las competencias que se inician el sábado en Las Rocas de Santo Domingo.

Posteriormente, el general Dyrsson hizo una visita de cortesía al Ministro de Relaciones, señor Oscar Fenner.

APERTURA DE UNA CALLE INTERIOR SOLICITAN AL MINISTRO SEÑOR HALES

Una delegación municipal de Quinta Normal, integrada por su Alcaldesa, doña Berta Fuentes, y el regidor señor Piña, visitó al Ministro de Agricultura, señor Hales, para solicitarle, que mientras se resuelve sobre la apertura definitiva de la calle interior de la Quinta Normal que une a la Avenida Portales con la calle Nueva Imperial, se autorice el tránsito de vehículos de locomoción colectiva, sin paraderos en el recinto mismo de la Quinta.

El señor Hales manifestó a sus interlocutores que él estaba de acuerdo en conceder la facilidad solicitada, insistiéndoles en que sólo se trataría del simple paso de dichos vehículos y siempre que no se perjudicaran, de ninguna manera, los árboles, cultivos o cercados interiores de la Quinta.

Para eliminar la injusticia social deberán prepararse los economistas

LA "SAP" CAMBIA TIMONEL PROVINCIAL.— En una ceremonia que adquirió brillantes caracteres, el Superintendente de Abastecimientos y Precios procedió a instalar en el cargo de Delegado Provincial para Santiago al Meritorio ex Delegado para Concepción, don Alberto Corsi Ramos, en reemplazo de don Manuel Cabieses Serrano, a quien se le ha encomendado la honrosa misión de organizar las Centrales de Compras y Distribución para la defensa de los intereses de los consumidores, a través de todo el país. En el grabado, el Jefe de Inspectores, señor Reyes, don Manuel Cabieses, el Superintendente Concha y el nuevo Delegado Provincial para Santiago, don Alberto Corsi Ramos.

RECHAZADA LA CREACION DE LA ESCUELA-PILOTO PARA AMERICA

ACUERDOS DE LAS SESIONES PLENARIAS DEL CONGRESO DE LAS UNIVERSIDADES

Una de las más apasionadas sesiones de todo el Congreso de Universidades Latinoamericanas, se celebró ayer tarde, al discutirse la moción aprobada por la Conferencia de Facultades Económicas para crear la Escuela-Piloto de Ciencias Económicas para las Universidades Latinoamericanas. La vehemencia llegó, en algunos instantes, a hacer pensar que se trizaría la unidad del Congreso mismo, lo cual no ocurrió, ni siquiera se planteó, continuando el desarrollo de los debates en forma normal hasta su agotamiento.

PRIMERA SESION PLENARIA.— A las 9.30 de la mañana de ayer se inició la cuarta sesión plenaria del 2.o Congreso Universitario Latinoamericano, con el objeto de tratar sobre su actitud frente a los informes presentados por las Comisiones de Trabajo. Se abordó el informe de la primera comisión, relativo a la "coordinación de la enseñanza media, liceana o secundaria con la enseñanza universitaria". La asamblea acordó "vigorizar la cultura humanística en relación con los problemas que esencialmente corresponden a la vida contemporánea —en el orden social, moral y demás aspectos fundamentales—, y en función de los ideales de la juventud, de acuerdo con la tradición y destino histórico de los pueblos latinoamericanos."

ORIENTACION PROFESIONAL.— El informe aprobado por la Asamblea consulta, además, el estímulo a las relaciones entre profesores y alumnos, "crear Servicios de Orientación Profesional en cada Universidad y establecer relaciones entre éstos con los servicios de orientación de la segunda enseñanza", organizar cursos propedéuticos, estimular en cada país la creación legal de Colegios Profesionales de Profesores, a semejanza de los que existen entre los abogados, médicos, etc., y recomendar a las Universidades se estudie la forma de organizar un Instituto Latinoamericano de Orientación Profesional.

Respecto a uno de los temas que incluía el informe, relativo a la formación de los maestros, se debe destacar la moción presentada por el Rector Enrique Molina, de Concepción, en orden a establecer que lo más fundamental en el profesor, es su vocación. No hubo acuerdo expreso sobre este punto, que el señor Molina defendió ardorosamente.

COORDINACION DE SERVICIOS.— Se inició la sesión plenaria de la tarde, a las 16 horas, tratando en primer término el informe presentado por la Tercera Comisión y relativo a la "coordinación de servicios y unificación de informaciones estadísticas entre las Universidades Latinoamericanas", donde la moción presentada por la Universidad de Chile ganó la más amplia aprobación. El informe recomienda, para los efectos anotados en el título, que "el organismo coordinador —oficina central o comisión especial—, deberá ser establecido por la autoridad universitaria con la autonomía técnica suficiente para dirigir las labores estadísticas", abundando luego en las clasificaciones y definiciones que dicen relación con sus problemas.

FORTALECER LA SOBERANIA POLITICA.— Aprobado el tema anterior, la Asamblea General se abocó al estudio de los informes presentados por la Quinta Comisión, Primera Conferencia de Facultades de Ciencias Económicas Latinoamericanas. El primer informe, relativo a los "principios normativos y finalidades" de estos organismos, acordó que "la actividad docente y de investigación de las Facultades y Escuelas de Economía de las Universidades Latinoamericanas, tendrán como metas primordiales: la adaptación de los instrumentos y técnicas ya conocidos a las condiciones peculiares de nuestras economías, y aún el descubrimiento de otros especialmente adecuados para el estudio de ellas; y la formación de economistas no sólo dotados de una alta preparación científica, sino además convencido de que su primer deber como profesionales consiste en contribuir, tanto a la eliminación de las injusticias sociales, cuanto al aumento del bienestar, al progreso material y cultural, y a la independencia económica de los pueblos a que pertenece". También acordó "el fortalecimiento de la soberanía política, la independencia económica y la justicia social". El informe agrega también datos sobre las estructuras de las Escuelas de Economía y estima que se debe trabajar por una "tendencia a elevar y superar hasta donde sea posible los actuales niveles de vida de la colectividad". El segundo informe fue aprobado también, recomendando, en una de sus partes, que las Universidades "estimulen en sus países los estudios sobre problemas económicos nacionales y latinoamericanos."

RECHAZADA LA ESCUELA-PILOTO.— El informe de la tercera subcomisión, relativo a la creación de un Centro-Piloto Latinoamericano de Ciencias Económicas fue rechazado en general por 25 votos contra 18 y 10 abstenciones, comprendidas una de la Universidad de Chile y 9 correspondientes a las Universidades mexicanas, representadas por el señor Jesús Silva Herzog.

Hubo un agitado debate sobre el particular, en el cual tuvieron destacada participación el presbítero Oscar Larson, delegado por la Universidad Católica de Lima; el señor Lira Urquieta, el profesor Cavalcantí, del Brasil; el señor Luis Escobar, Chile, y el señor Enrique Molina, quien manifestó que un Congreso Universitario no debía "particularizarse" en sus acuerdos respecto a una materia determinada, cual era la de crear un Centro Piloto de Ciencias Económicas, porque del mismo modo podría pedirse igual prerrogativa para la medicina, las leyes, etc. Cada intervención fue calurosamente aplaudida, declarando el señor Silva Herzog que se abstenía de hablar y después de votar, porque "había mucha pasión en las partes". Predominó la idea de que cada Universidad estimulara la formación de Escuelas de Estudios Superiores, de acuerdo a sus posibilidades.

PROGRAMA EN VALPARAISO.— Hoy, a las 8.30 horas, partida a Valparaíso. 13 horas, almuerzo en la Universidad Técnica Federico Santa María. 22 horas, comida ofrecida por la Municipalidad de Viña, en el Casino.

MAÑANA.— 10.30 horas, reunión abierta de la Confederación de Facultades de Ciencias Económicas, propiciada por la Universidad Católica de Valparaíso y alto comercio. 18 horas, regreso a Santiago.

PROPIEDAD INTELECTUAL.— En la mañana de ayer el Ca... ller recibió la visita de An... Magariño Pittaluga, quien concurrió acompañado del Vice-c... sul de Uruguay, señor Plinio Cola Perdomo. Antonio Magar... actual secretario general del Consejo Panamericano encargado... la defensa de la propiedad intelectual y que integran sociedades... autores y compositores, dió a conocer al Ministro Fenner la... pecial satisfacción con que los autores y compositores urugu... habían recibido su iniciativa de enviar al Congreso un Pro... de Ley por el cual se autoriza a Chile para firmar los dife... tes convenios sobre derecho de autor. "Esto —dijo Magari... coloca a Chile al nivel de los demás países integrantes del C... sejo Panamericano". Agregó que su viaje tenía por objeto n... cionar las diversas instituciones que agrupan a los autores... compositores en América Latina y que mañana seguirá viaj... Lima, en compañía de María del Carmen Núñez de Prado... Magariño, su esposa y secretaria, con quien visitó LA NACI... Antonio Magariño Pittaluga, secretario de la Sociedad de... tores Uruguayos, es una de las personalidades más interesa... de América Latina por la diversidad de sus actividades y no... recia labor realizada. Ha sido Intendente del Ejército y la... mada de Uruguay; árbitro de fútbol y secretario del Sa... uruguayo; toreó conjuntamente con José Gómez (Gallito)... México, España y Perú. Desempeñó posteriormente la Secreta... del Consejo de Gobierno de su patria. En París traducen... francés su obra "Hay que volver la manzana al árbol" y se an... cia en otros países la escenificación de varias de sus obra...

Cuatro millones de plantas aportará el vivero de Chillán a reforestación

El Plan de Desarrollo Agrícola de Ñuble, según informes del coordinador, don José Suárez, sigue siendo intensamente aplicado para alcanzar en la actual temporada de cultivos, los primeros objetivos que se han propuesto en el programa inicial.

60.000 BOVINOS VACUNADOS CONTRA LA AFTOSA.— Hasta la fecha son 60.000 animales los que han recibido el tratamiento de la vacuna contra la fiebre aftosa y se espera que las 400.000 vacunas programadas serán aplicadas en breve plazo, tanto en la provincia

Plan Ñuble en pleno período de trabajo

de Ñuble, como en Concepción y Cautín.

4.000.000 DE PLANTAS ENTREGARA EL VIVERO DE CHILLAN.— Con especies nuevas y tutóctonas, para la reforestación y la fruticultura, contará el vivero de Chillán, cuya instalación ha quedado terminada, y serán 4 millones de estacas las que entregará en el próximo año para impulsar la reforestación y los cultivos frutícolas en la región.

PROFESOR URUGUAYO LLEGARA A CHILE.— El Director General subrogante de Agricultura, don Mario Astorga, informó también al Sr. Ministro de la próxima llegada a Chile del profesor uruguayo Sr. Ramsower, para dictar un curso sobre temas de su especialidad, en relación con el Plan Chillán, en la zona misma en que se esta aplicando.

3.500 HECTAREAS TRATADAS CON HERBICIDAS. — Otras 3.500 hectáreas de terrenos agrícolas han sido tratadas con herbicidas, dentro del programa de control de plagas, que se contempla en el Plan Ñuble.

TECNICO DEFIENDE PINARES.— Un técnico del Ministerio de Agricultura, en estrecha colaboración con el personal que labora en el Plan Ñuble, está trabajando en el control de la plaga aparecida en algunas plantaciones de pinos de las provincias de Bío-Bío y Concepción, estimándose que el mal será totalmente circunscrito y dominado en muy breve plazo, liberando a las plantaciones de uno de sus peores enemigos.

Rectores y maestros...

(DE LA PRIMERA PAGINA)

laboración leal y fecunda del capital extranjero, aplicado en iniciativas que contribuyan a la riqueza común. Esta colaboración debe ser aplicada en cada país de acuerdo a sus realidades económicas inteligentemente definidas.

En cuanto a la necesidad de coordinar y complementar las economías latinoamericanas, todos los países participamos por igual de esa responsabilidad histórica".

Finalmente, el señor Calmón se refirió al trato que requieren nuestras materias primas, diciendo: "Las materias primas latinoamericanas necesitan un trato que represente comprensión, sensibilidad por las verdaderas necesidades de un intercambio generoso y atención a la constancia de los lazos de interayuda económica".

MARIO LASERNA, Rector de la Universidad Los Andes de Colombia: "Me parece que el informe de Milton Eisenhower favorece la cooperación ventajosa para ambas partes, es decir, entre Estados Unidos y cada uno de los países latinoamericanos. El Embajador Eisenhower tiene razón al poner énfasis sobre el intercambio cultural y educativo paralelo a lo económico y comercial.

"Este informe —continúa— puede influir en la confraternidad americana, ofreciendo a la opinión pública de Estados Unidos una visión de la importancia que tiene América Latina para la prosperidad del Hemisferio. Sólo a través de una personalidad como la de Eisenhower se puede salir del aspecto turístico de América Latina y llegar a comprender sus enormes potenciales humanos y de producción".

En cuanto al aporte de capitales extranjeros a las economías de los países del sur, el señor Laserna dice: "Esta iniciativa me parece que debe ser calificada, es decir, las ventajas concedidas a los capitales extranjeros deben ser para determinada clase de industria y no para inversiones cuyo único fin es el lucro, sin que en realidad representen un beneficio para elevar el nivel de vida y prosperidad de estos países". En cuanto a la aplicación de estos principios en su patria, afirma: "Sin entrar en detalles, considero que debe recibirse capital foráneo para las industrias de elaboración de materias primas básicas y algunas otras de transformación o utilización, por ejemplo, en el ramo agrícola, en la construcción de viviendas para las clases trabajadoras".

Interrogado sobre la responsabilidad que les cabe a los países en una política de unidad económica americana, de coordinación y complementación, el señor Laserna dijo que consideraba que "los países que en tiempos pasados, como consecuencias de políticas equivocadas y destructivas infirieron agravios de diverso orden por parte del poderío económico o político estadounidense, les corresponde ser los primeros en olvidar este triste y desafortunado pasado una vez que estén convencidos de la sinceridad y estabilidad de los propósitos de Estados Unidos".

Finalmente, afirmó que Estados Unidos debe tratar de que los países que dispongan de grandes reservas de materias primas logren, ya exportándolas, ya utilizándolas, un rendimiento económico adecuado a sus necesidades nacionales".

JOSE IGNACIO DONOSO VELASCO, profesor de Derecho Internacional Público de la Universidad Católica de Ecuador. Dijo a LA NACION: "Es indudable la falta de capitales que se nota en nuestros países y si éstos vienen de Estados Unidos como lo propone Eisenhower, nuestros pueblos los recibirían con profunda satisfacción. Sería una labor efectiva y destruiría antiguos prejuicios y resquemores.

Esta situación ha hecho que Ecuador sólo pueda exportar una parte mínima de lo que debidamente explotados pueden rendir sus riquezas naturales e industrias. Mi patria ofrece garantías a los capitales extranjeros y no creo que ningún país latinoamericano las niegue. Debemos vivir de realidades y si por nacionalismos mal entendidos no lo hacemos, corremos el riesgo de ver estancado nuestro desarrollo en todos los aspectos. Estos capitales, indudablemente, que tienen su fuente principal en Estados Unidos. Pero para una política inversionista en grande escala habría que compaginar las economías de nuestros pueblos, de tal manera que no se exploten nuestras materias primas en forma tal que a la larga resulten negativas. Cada país debe aplicar una política independiente de acuerdo a sus verdaderas realidades nacionales".

JOSE FIDEL DURAN, de la Universidad de Honduras. "No puede ser más halagüeño el informe de Milton Eisenhower, que puede ser un factor de incremento de las relaciones entre Estados Unidos y nuestros países, relaciones que favorezcan su progreso, dándole cada país una tónica propia al procedimiento que se siga. Hago especial hincapié que estas relaciones deben conducir a una cooperación de igual a igual entre ambas Américas.

Concuerdo plenamente con Eisenhower en el sentido de que es indispensable el capital foráneo y es tanto mayor esta necesidad, cuanto que, todavía en América Latina existen países poco desarrollados cuyo desenvolvimiento requiere la internación de capitales extranjeros".

Sobre la complementación económica de las naciones latinoamericanas, nos dijo: "No se puede, en mi opinión, singularizar a este respecto, porque en mi concepto, todos los países sin excepción, ofrecen un aporte mayor o menor para realizar la complementación económica. Además, se debe llegar a ella en un plano de igualdad, tomando en cuenta los aportes y las condiciones económicas existentes".

NOVIOS

¡ULTIMA NOVEDAD!

ARGOLLAS

SIN SOLDADURAS

EL PAR, GRABADAS

Oro de 9 quilates . . .	$ 850.—
Oro de 14 quilates . . .	1.300.—
Oro de 18 quilates, ctes.	2.200.—
Oro de 18 quilates, Med.	2.500.—
Oro de 18 quilates, gruesas	2.800.—

Unico fabricante en Chile:

BLEIHOLDER

JOYERIA FRANCISCO

BANDERA 268

Reembolsos, enviando previamente 50 por ciento del valor

García

Primera Comunión

Reserve su equipo con anticipación

Equipos completos: $ 985 y $ 1.270

Equipos seda fina, tafetán, organza y hábitos de Sta. Teresita, a $ 1.870, 2.320, 2.950, 3.170 y 4.850. Velos nylon e hilo, bicocas, coronas, libros concha perla y corrientes, rosarios, azucenas, guantes, santitos finos, medallas y [illegible]

SAN DIEGO 2012-14-16 (ENTRE ARAUCO Y FRANKLIN)

COMISION CHILENO-ALEMANA SE REUNIO EN LA CANCILLERIA

En la mañana de ayer se efectuó en el Salón Rojo de la Cancillería, una sesión plenaria de los miembros de las tres Subcomisiones chileno-alemanas que estudian un nuevo convenio de pagos entre ambos países. Esta reunión estuvo presidida por el Subsecretario de Economía y Comercio, señor Oscar Salas Elgart.

En esta oportunidad se revisó el trabajo de las Subcomisiones, y se esbozó un proyecto de convenio. Las labores continuarán en la presente semana.

La Contraloría no ha evacuado informe sobre inhabilidad de Tarud

En la Contraloría General de la República se informó ayer que el Contralor General aún no ha tomado conocimiento del informe que estudia el Departamento Jurídico, en relación con la consulta hecha por la Cámara de Diputados, en el sentido de si el actual presidente del CONDECOR, señor Rafael Tarud, estaría o no inhabilitado para desempeñar ese cargo, por su presunta calidad de comerciante.

Un vocero de la Contraloría expresó que presumiblemente el informe indicaría que el señor Tarud no estaría afecto a ninguna causal de inhabilidad, por no ser comerciante.

HASTA EL 10 PODRAN ACOGERSE LOS EE. PP. A LA LEY N.o 10.310

La Caja Nacional de Empleados Públicos y Periodistas nos ha pedido hacer presente a los imponentes abogados, que el plazo definitivo para acogerse a los beneficios de la ley número 10.627 se cumple el 10 del presente, en virtud de que la ley 11.310, que concedió la ampliación de sesenta días, fué publicada en el Diario Oficial el 10 de octubre. Se encarece presentar las solicitudes hasta el 9 de diciembre inclusive, con el objeto de evitar molestias a los propios interesados.

PLAZO PARA JUBILAR. — También se nos ha pedido recorder a los empleados públicos en funciones que deseen jubilar con una renta calculada sobre la que percibían al mes de agosto de 1952, que tienen plazo para hacerlo hasta el 31 de diciembre del año en curso, pues el plazo definitivo acordado por el Art. 59 de la ley número 10.343, expira el 1.o de enero de 1954. Los requisitos fundamentales que necesitan para acogerse a este beneficio son: 1.o) tener la antigüedad necesaria, y 2.o) Adolecer de incapacidad física siempre que se trate de las que se contemplan en el Art. N.o 180 del DFL N.o 256, del 29 de julio del presente año.

OTRA AMPLIACION DE PLAZO.— Finalmente, se hace presente a los empleados públicos en actual servicio, que el Estatuto Administrativo (DFL N.o 256), en su Art. 3.o transitorio, amplía en dos años el plazo para acogerse a los beneficios de la ley N.o 10.986, llamada también de Continuidad de la Previsión. Como este DFL fue publicado en el Diario Oficial el 29 de julio del año en curso, los dos años expiran el 29 de julio de 1955.

"Seguridad Industrial", primer curso del país en Caja de Accidentes

Ayer a las 18 horas, se inauguraron en el 4.o piso de la Caja de Accidentes del Trabajo, los cursos de Seguridad Industrial de la Escuela de Perfeccionamiento Técnico que ha organizado el Departamento de Seguridad de la Caja y que auspician Asimet, Sociedad de Fomento Fabril, Inditecnor y Consejo Nacional de Seguridad.

Estuvieron presentes en el acto de ayer, en representación del Vicepresidente de la Caja, Sr. Demetrio Larraín, el Fiscal don Mario Montero Smith; el Jefe del Departamento Técnico, don Alfonso Frick B.; el Asesor Técnico norteamericano, Mr. Morris Wallace y otros jefes y técnicos de la institución.

A estos dos cursos paralelos que constarán de un total de 20 horas mensuales cada uno y que constituyen los primeros de su tipo que se dictan en el país, asisten 40 personas, entre ingenieros y jefes de industrias y estarán a cargo de los profesores Sres. Abel Peralta y Helian Ramírez, ingenieros especialistas en Seguridad Industrial.

Más tarde se agregarán cursos de primeros auxilios y de organización para jefes de bienestar. El temario de estos primeros cursos abarca los siguientes puntos: Fuentes de lesiones; inventos y nuevos sistemas de trabajo; era de la máquina y nacimiento de la fábrica; legislación social; ley de accidentes del trabajo; la seguridad organizada; reglamento de higiene y seguridad industrial; empleo de las cifras de lesiones; frecuencia y gravedad; comparativo de campañas de seguridad y accidentes; causas de los accidentes y corrección; acciones y condiciones inseguras; métodos de investigación e inspección y protección de máquinas.

Una vez rendida esta materia el alumno estará en condiciones para asistir a los cursos especializados que funcionarán en el futuro.

"El origen verdadero de los vascos en el Mundo"

El catedrático español don Luis Pericot y García, miembro de la Facultad de Filosofía y letras de la Universidad de Barcelona, dará mañana jueves 3 de diciembre, a las 20 horas, en el Círculo de Profesionales Hispánicos, una conferencia sobre "El origen de los vascos en el mundo".

La interesante disertación tendrá lugar en el local del Círculo, Avenida Bernardo O'Higgins N.o 1550.

REGIMEN DE APORTES...

(DE LA PRIMERA PAGINA)

equipos, maquinarias, implementos, materias primas y accesorios necesarios para establecerlos en el país.

SOLICITUDES PARA EL REGISTRO DE IMPORTADORES. — Por otra parte, el Consejo acordó prorrogar hasta el 31 de diciembre del presente año, el plazo para la recepción de solicitudes de inscripción en el nuevo registro de importadores y exportadores.

MAQUINAS BARREDORAS PARA EL ASEO DE SANTIAGO.— A favor de la Municipalidad de Santiago fue aprobada una solicitud por valor de 200.000 dólares, para la importación de 18 máquinas barredoras destinadas a servir en el aseo de la ciudad. Esta operación ha sido autorizada con cobertura diferida.

OTRAS IMPORTACIONES AUTORIZADAS. — A la Empresa de Transportes Colectivos le fue aprobada una solicitud por la suma de 161.741 dólares, para la importación de una partida de postes de acero para extender diferentes líneas de trolebuses en Santiago.

Al Ministerio de Obras Públicas le fue autorizada la importación de una partida de motoniveladoras por la suma de 791.392 dólares, y una cargadora, conjuntamente con un juego de orugas por la suma de 18.061 dólares.

Al Servicio de Seguro Social se le aprobó una solicitud por valor de 16.200 dólares para importar máquinas calculadoras.

EN SU PROCESO...

(DE LA PRIMERA PAGINA)

los servicios del Ministerio de Economía, la Superintendencia y el Instituto Nacional de Comercio (INACO).

"Por otro lado —continuó diciendo— se impulsará un plan de fomento agropecuario, que se financiará con 1.200 millones de pesos que tendrá por objeto hacer trabajar las tierras improductivas, comenzando por los predios fiscales y semifiscales. Se propenderá al fomento de la ganadería, para cubrir el déficit que hay en nuestro territorio y que es el origen fundamental de las especulaciones. Hace 50 años, en Chile habían 2 millones 800 mil habitantes, y la población ganadera ascendía a 3 millones 300 mil cabezas. Actualmente, se ha triplicado la población humana, y, sin embargo, existen solamente 2 millones 200 mil cabezas de ganado. El actual Gobierno se preocupará por acabar con este problema, ya que las administraciones anteriores, no le prestaron la debida importancia".

PERDIDA DE DIVISAS Y MATADERO MODELO.— Continuando con sus importantes declaraciones, el Superintendente, dijo:

—Es necesario buscar la ayuda del Banco del Estado, de la CORFO y de otras instituciones crediticias, para financiar el aumento del ganado en Chile, de manera que no se pierdan anualmente grandes cantidades de divisas en la adquisición de carne extranjera.

Con relación al problema del Matadero de "Lo Valledor", el señor Concha agregó:

—He quedado muy impresionado de los métodos rudimentarios que se utilizan en el Matadero Municipal. Es perentorio terminar con la construcción del Matadero de Lo Valledor. Un establecimiento de tal naturaleza simplificará las faenas y producirá una baja en el precio de la carne.

Cerca de las 9 de la mañana, Miguel Concha terminó con su visita inspectiva. En todos los lugares recibió las opiniones de engorderos, matarifes, gremio del rodado y carniceros, con los cuales conversó. Fue acompañado por el interventor, mayor Fernando Pizarro; administrador, señor Hugo Lyon; secretario municipal, Neftalí Moreno; teniente de Carabineros, José Silva Valdivieso y demás funcionarios del Matadero y de la Superintendencia.

DIA DE LA AVIACION SE CELEBRARA EL 10

Con motivo de la celebración del Día de la Aviación, y accediendo a una invitación del Círculo de Precursores de la Aviación Chilena, el 10 de diciembre llegará a nuestro país el vencedor de los Andes en aeróstato, brigadier del Ejército argentino, don Angel María Zuloaga, a quien acompañará su esposa.

El Círculo mencionado, la Federación de Aeronáutica de Chile, clubes aéreos de la capital y la Fuerza Aérea, han confeccionado para los días 10, 11, 12, 13 y 14, el siguiente programa de festejos:

Día 10: Un avión de la FACH se trasladará a Mendoza para conducir a nuestro país al brigadier Zuloaga, a cuya llegada recibirá los saludos del coronel señor Enrique Pérez Lavín, past presidente de la institución, y del director-tesorero, señor Juan Maluenda.

Día 11: Partida en avión a Antofagasta, ciudad donde se celebrará el Día de la Aviación, rememorando la travesía de los Andes, por el señor Dagoberto Godoy Fuentealba.

Día 13: Regreso a Santiago y festival aéreo en honor de los precursores chilenos y argentinos.

Hoy, a las 18.30 horas, en el local de la Dirección de Aeronáutica, se reúne el directorio del Círculo de Precursores.

PRIMERA COMUNION

$ 48 DOCENA

Santos, [illegible] etc. Regalos. Re-

IMPRENTA-LIBRERIA COLON

COMPAÑIA 1007-STGO.

Actividades Culturales

"PRINCIPIOS FUNDAMENTALES de los Estados Unidos y... influencia en el pensamiento hispanoamericano", es el tema d... conferencia de hoy, a las 19 horas, en el Salón de Actos del I... tituto Chileno-Norteamericano, a cargo del diplomático e hi... riador boliviano, señor Gonzalo de Saavedra.

—EXPOSICION FOTOGRAFICA está abierta en el Insti... Chileno-Norteamericano de Cultura, y pertenece al curso que... ciera el señor Javier Pérez, "RAYS". Los trabajos fueron rea... dos por los alumnos a su cargo.

—LA SOCIEDAD CHILENA DE PEDIATRIA y la Soci... Chilena de Salubridad, citan a sesión conjunta para mañan... las 19 horas, en el local de la Sociedad Médica, calle Merced... —EN EL CIRCULO DE PROFESIONALES Hispánicos, A... meda 1550, el decano de la Facultad de Filosofía y Letras d... Universidad de Barcelona, don Luis de Pericot y García, dic... una conferencia sobre "El verdadero origen de los vascos e... mundo".

COMISION CHILENA DE LA ANTARTIDA TUVO UNA REUNION

Ayer se reunió en el Salón Rojo de la Cancillería la Comisión Chilena de la Antártica, bajo la presidencia del Ministro de Relaciones, señor Oscar Fenner.

En esta oportunidad se trataron diversos temas de rutina que se encontraban pendientes.

La Comisión nombrada está integrada por el Canciller Fenner, el Ministro Parra y los señores Humberto Alvarez, Alfonso Campos, Ernesto Barros Jarra, Ricardo Donoso Novoa, Ramón Cañas Montalva, comandante Enrique Cordovez, el Subjefe del Estado Mayor de las Fuerzas Armadas y por un representante de la Fuerza Aérea.

EL DOMINGO 6 HABRA ELECCIONES PARA UN REGIDOR DE LA FLORIDA

La Intendencia de Santiago informó que el domingo 6 de diciembre, se realizarán elecciones extraordinarias para un regidor, en la comuna de La Florida.

Ha sido designado como Jefe de la Plaza, en esta ocasión, para dichas elecciones, el mayor de Carabineros Raúl Barahona Galleguillos.

PROYECTO DEL SABADO INGLES OBLIGATORIO MOVILIZA A GREMIOS

El comité de dirigentes gremiales que trabaja por conseguir la aprobación del proyecto sobre el sábado inglés obligatorio, ya enviado al Congreso, entregaron una circular a todos los parlamentarios a este respecto y se entrevistaron con algunos Ministros de Estado para solicitarles su apoyo. También han ampliado la campaña a las organizaciones gremiales de todo el país.

Para el domingo 13 de este mes está programada una concentración y desfile, ocasión a la que invitarán a representantes del Gobierno, del Parlamento, de centrales gremiales, de la prensa, industria y comercio. La reunión será en un teatro céntrico.

Comenzó...

(DE LA PRIMERA PAGI...)

cha, que "al orientar la ... inspectiva hacia las grandes ... mas, "pudieron comproba... graves irregularidades en el ... de los miles de sacos que ... distribuían a lo largo del p... de artículos de diario cons... para la población".

"Este hecho reviste extr... gravedad, y está indicando ... la especulación y el fraude ... canzan a firmas que hasta a... ra gozan de cierta respetab... dad. Por primera vez les ap... caremos medidas enérgicas ... ejemplarizadoras, y ellas est... en consonancia con el grado ... las irregularidades compro... das".

ESPECULACION CON ... CERVEZA.— "Se está espe... lando con el precio de la c... veza", denunció más adelante ... Superintendente. "En los ba... del centro se vende a 12 p... la unidad, en circunstancias ... el precio que debe pagar la ... blación consumidora es de ... 9 pesos en el centro. Respe... de algunos negocios del centro ... ha podido comprobar que es... obteniendo por el litro de le... 20 pesos, en circunstancias ... deben atenerse al precio ofi... de 10 pesos.

"La población consumido... está contribuyendo con dia... denuncias, que, posteriorme... han sido comprobadas fehaci... temente por los inspectores d... tacados, lo que indica que ... empezaría a producir un mo... miento de auto-defensa de l... propios consumidores, que en d... finitiva permitirá al Gobie... poner a raya, primero, a los ... peculadores, y pasar en segu... a la ofensiva, con el respa... de la mayoría de la población ... fin de que se pueda salir de e... círculo vicioso de especulación ... agio, y para que los consumid... res paguen sólo el precio ofi... por los productos".

VENDO

CAMIONETA

Ford 37, motor 85 H. P. Buen estado.

TRATAR:

10 de Julio 738

CARPAS para PLAYAS

de primera, ofrece, para entrega inmediata, en varios colores.

MANUFACTURA QUIMICA S. C.

PLACER 565

TELEFONO 51432

Entre Eduardo Matte y Berta Fernández

Proveedor de las Fuerzas Armadas, Empresas de Transportes, Compañías Navieras y Ferrocarrileras.

Carpas para camiones en lona impermeable

REGALOS

PARA TODOS LOS GUSTOS

PARA TODOS LOS MOTIVOS

PARA TODAS LAS EDADES

¡Cuántos pesos menos por unos pesos más!

CREDITOS CONVENCIONALES ACEPTADO

CASA NINOVE

ECONOMIA Y CALIDAD

Huérfanos 611, esq. Miraflores

Dura tragedia del Norte conoció el General Ibáñez

Problemas serán resueltos con urgencia que reclaman

Por Juan Dixon W. (Enviado Especial)

El viaje que acaba de realizar el Presidente de la República, Excmo. señor Ibáñez del Campo, al norte del país, demuestra fehacientemente algo que muchos pretenden en vano desconocerle: su profundo espíritu humano, y el patriótico anhelo que lo impulsa a hacer un Gobierno que signifique efectivo progreso y mejores días para toda la familia chilena. Esto pudo apreciarse en numerosas w emotivas actitudes de S. E. en Antofagasta, primero, y luego en Tocopilla, donde el Jefe del Estado tomó directo contacto con la gente más modesta, y se impuso de sus necesidades vitales.

Antofagasta y Tocopilla —como lo vió S. E.— son pueblos de escasez. Hay necesidades que en otras ciudades de Chile, quizás con menos recursos y con menor despliegue de trabajo, no se conocen.

Es penoso comprobar que en muchos hogares falta carne, leche o pan, que el agua no alcanza a cubrir todas las necesidades. En fin, esto que habla del minuto que se vive, que nubla el sentimiento y entristece al más alegre, esa escasez que necesariamente tiene que reflejarse en actos y expresiones que hacen poco grata la convivencia y crean estados anímicos ajenos a todo optimismo, y a la saludable alegría que estimula al trabajo constructivo.

PLANES EN ESTUDIO

El Jefe del Estado comprendió en esta visita que hay problemas que no admiten dilación Y con las determinaciones que suele tomar cuando es indispensable para no acentuar el mal, llevará a través de las respectivas Secretarías de Estado las soluciones por las cuales clama el pueblo nortino. Tendrá agua potable dentro de los plazos más breves; su abastecimiento de subsistencias se normalizará y en ningún hogar faltarán víveres que hoy escasean, y se llegará más lejos. Se resolverán las necesidades que impiden todo el auge que deben tener sus actividades educacionales. También se construirán más habitaciones para empleados y obreros, y el esfuerzo productor de esa zona, traducido en mayores medios, llevará al goce de los días a que con legítimo derecho aspiran los hombres que sanamente inspirados desean el progreso de esas tierras y de la República.

Antofagasta y Tocopilla padecen casi de iguales problemas profundamente humanos y que habrán de desaparecer muy pronto. ¡No es posible que haya sectores que, en su premiosa necesidad, deban pagar subidos precios por el agua! Tal es el caso de los revendedores del vital líquido en Tocopilla. Compran tambores de agua que luego venden, al contado, con grandes ganancias. Se nos decía, por ejemplo, que en la aguada ubicada en Santa Rosa esquina Matta —surtidor gratuito para el pueblo— ellos solían comprar a $ 1.20 el tambor de 200 litros para luego revenderlos a razón de $ 16, $ 20 o más. Todo esto desaparecerá, porque se ha ordenado a los organismos estatales que arbitren las medidas que pongan fin a esta situación.

Pero donde los nortinos pudieron apreciar la calidad humana y de estadista del Presidente de Chile, fue en su directo contacto con los estudiantes del Liceo de Tocopilla. Allí, luego de haberles hablado el Senador Izquierdo Araya, S. E. les expresó la profunda confianza que él tiene en quienes constituirán la ciudadanía del mañana. Y reconoció la responsabilidad primordial del Estado en su formación moral y espiritual. Dijo, con voz que vibraba al recuerdo conmovedor que evocaba, que era indispensable que la educación llegara a todos los niños de Chile, a los de cuna más modesta donde muchas veces nacían seres cuyo talento se perdía más tarde por la falta de posibilidades para abrir su conciencia a las nobles enseñanzas de la escuela o del liceo.

Destacó también su preocupación por las niñas educandas, madres del ciudadano futuro, y forjadoras de felicidad a través de hogares bien constituídos en que los hijos beban, desde sus primeros años, la savia que da la educación y cultura de sus progenitores. Los centenares de niños que oyeron sus palabras —que sabrán de la cristalización de sus promesas— podrán disfrutar de los días a que su sana mentalidad, facilitada en su formación por una seria, respetable y permanente preocupación del Estado, les depare para propia satisfacción y beneficio del país.

Sólo restaría agregar que Antofagasta y Tocopilla, que estrecharon la mano y el corazón del Presidente de Chile, se despidieron de él con la alegría que pueda proporcionar la conciencia cierta de que sus problemas humanos y vitales serán urgentemente resueltos. Y, lo que es más, con la certeza de que, mientras sus hombres miren más allá de los límites egoístas de las conveniencias de círculo en desmedro de la grandeza nacional, nada ni nadie será capaz de alejarlos de la senda de su propia destrucción y desgracia. Porque sólo en la acción elevada, en el trabajo dignificador y patriótico, pueden los pueblos labrar su progreso y felicidad. Unido ello a la solución que se dará a sus problemas, Antofagasta, Tocopilla y otros lugares nortinos, verán brillar en toda su intensidad el sol que regocijará sus hogares y cristalizará todos sus anhelos.

LES HABLA A LOS CIUDADANOS DEL MAÑANA.— El General don Carlos Ibáñez del Campo les habla con paternal afecto a los liceanos de Tocopilla. Tuvo frases emotivas y recalcó que su Gobierno intensificará al máximo las actividades educacionales para que ningún niño chileno quede al margen de sus beneficios. Sus palabras merecieron una cariñosa recepción de sus jóvenes oyentes, quienes las premiaron entonándole hermosas canciones. Esta actitud del Jefe del Estado, como muchas otras que destacan su profundo amor hacia el pueblo que gobierna, constituye otra elocuente prueba de la inspiración que está impulsando las efectivas realizaciones en que está empeñado con sus colaboradores.— (Juan Dixon, Enviado Especial).

LA ESCUELA NORMAL N.o 1 CELEBRA SU CENTENARIO

La solemne Velada Oficial de Centenario que se realizará hoy a las 10.30 horas, en el Teatro Central, dará comienzo a la celebración del centenario de la Escuela Normal N.o 1 de Mujeres, con números artísticos a cargo de alumnas y profesorado de la citada escuela y de Escuela Normal Superior "José Abelardo Núñez".

ASISTIRA EL PRESIDENTE

Este acto será realzado con la asistencia del Presidente de la República, Excmo. señor Ibáñez, su distinguida esposa; el Cardenal Caro, Ministros y otras altas personalidades y autoridades educacionales, civiles y militares.

Pronunciarán discursos alusivos al acontecimiento que se celebra, el Ministro de Educación, don Eduardo Barrios; el Director General de Enseñanza Primaria y Normal, don Luis Gómez Catalán; doña Graciela Mandujano, presidenta de las instituciones femeninas, y doña Gertrudis Muñoz de Ebensperger, Directora de la Escuela Normal N.o 1 de Mujeres.

REAJUSTES DE REMUNERACIONES ALCANZARAN A TODOS LOS QUE VIVEN DE UN SUELDO O SALARIO

Trascendió ayer tarde en esferas allegadas al Ministerio de Hacienda, que el titular de esa cartera, señor Guillermo del Pedregal, luego de conocer el texto del proyecto de ley redactado por la comisión que estudió el problema del pago de la bonificación de fin de año a los servidores del Estado, le había introducido algunas modificaciones, desglosando del proyecto mismo a los funcionarios de algunos servicios autónomos.

Una fuente generalmente bien informada, dijo que esa actitud del Ministro, de ser efectiva, no podía interpretarse de otro modo que como una forma de hacer que sean las instituciones autónomas las que cancelen esa bonificación, con sus recursos propios y no gravando a la Caja Fiscal.

La noticia misma no pudo ser confirmada oficialmente, y los periodistas se informaron de ella a través de los comentarios hechos por algunos de los personeros de la Central Unica de Trabajadores, luego de haber sostenido una corta conferencia con el Jefe de la Oficina del Presupuesto, del Ministerio de Hacienda.

En todo caso, exacta o no esa versión, lo cierto es que el Ministro señor Del Pedregal, en repetidas ocasiones, ha manifestado sus propósitos de que el pago de la bonificación alcance no sólo a los servidores del Estado, sino a todos los asalariados chilenos. Para este último efecto, en el curso de la semana se iniciarán los estudios del caso, a fin de acordar un ción compensatoria del 15 y 10 por ciento.

Aparece en el DIARIO OFICIAL

En el "Diario Oficial" de hoy aparecen publicadas las siguientes materias:

—Ley N.o 11.413, que concede pensión de gracia a doña Mercedes y a doña Benigna Sepúlveda Contreras.

—Decreto que declara zona seca en las fechas que indica a la comuna de Andacollo.

—Diversas órdenes por las cuáles se fija precio máximo de venta a la carne de vacuno en diferentes departamentos.

—Decreto que aprueba el Reglamento Orgánico de la Subsecretaría del Ministerio de Minería.

APROBADO PROYECTO QUE FAVORECE A LA PEQUEÑA MINERIA

Las Comisiones Unidas del Senado aprobaron ayer el proyecto de ley que establece el remate de los "certificados de divisas", para las exportaciones de la pequeña y mediana minería.

Esta aprobación parlamentaria de las Comisiones Unidas permite augurar la pronta dictación de la ley que resolverá en forma permanente los problemas financieros que afectan a estas ramas de la producción minera, dándoles estabilidad en su desarrollo y un mayor progreso para sus sistemas de explotación.

FIESTA PARA NIÑOS HABRA EL DOMINGO EN ESTADIO MILITAR

El domingo próximo, en el Estadio Militar, se realizará la "Fiesta Infantil", que organiza el Comité Nacional de Navidad, presidido por la Primera Dama, señora Graciela Letelier de Ibáñez.

Durante la tarde de ese día habrá festejos y novedades, tales como el Concurso de Elegancia y Simpatía Infantil, para niños y niñas; la presentación de trajes típicos americanos, con pequeñas "maniquits vivans", etc.

La fiesta servirá para iniciar el Campeonato Infantil de Fútbol con equipos formados por niños menores de 7 años. El Comité de Navidad destinará los ingresos a los fondos sociales, para realizar la tradicional fiesta de Navidad.

Las inscripciones se reciben en Agustinas 718, de 16 horas adelante.

TAXIS DE LUJO SOMETIDOS A TARIFA MOVIL

Agitada sesión tuvo Municipio

Una agitadísima sesión municipal se efectuó ayer en la que se trataron varios puntos de interés, pendientes después de las dos sesiones frustradas que no se realizaron por falta de número de regidores, en la semana anterior.

La primera discusión que hubo, y que duró varios minutos, fue sobre el reclamo de ilegalidad interpuesta por don Oscar Montes, en el nombramien to de Administrador del Teatro Municipal, que recayó sobre el señor José Espinoza. En este caso había dos informes de los abogados de la Municipalidad de Santiago. Ganó el oficio presentado por el abogado Mauricio Flisfich, por 8 votos contra 1, y 4 abstenciones, en favor de la designación del señor Espinoza.

Respecto al nombramiento del Procurador del Número para representar a la Municipalidad en los Tribunales de Justicia, fué designado por mayoría, el señor Rafael Gonzalez Aliaga.

TAXIS DE LUJO.— Se aprobó, también, proponer la sustitución del artículo 95 del Reglamento del Tránsito, por el cual se fijarja tarifado para los coches de lujo, cuyas patentes comienzan con las iniciales BU, que se efectuaría por medio de taxímetros, que marcarían 30 pesos en los primeros 800 metros iniciales y 3 pesos cada 200 metros más de recorrido. Se les exigiría a estos automóviles, que llevarán un rótulo que dijera "taxi de lujo", para diferenciarlo de los corrientes.

HOMENAJE A VALDIVIA.— Se acordó efectuar sesión el 9 de diciembre, conjuntamente con el Instituto de Conmemoración Histórica, en el Palacio Consistorial, en homenaje al cuarto centenario de la muerte del ilustre fundador de la ciudad de Santiago, don Pedro de Valdivia.

RIELES DE LA CALLE COMPAÑIA.— La Alcaldía de Santiago decretó la venta, en subasta pública, de los rieles de tranvías, provenientes del levantamiento de la calle Compañía y de la Alameda Bernardo O'Higgins.

Administración Pública

PRESIDENCIA.— A las 12.15 horas de ayer llegó a esta capital el Presidente de la República, de regreso de su viaje a Antofagasta.

—El Director de la Fábrica de Material de Guerra del Ejército, general René Echeverría, acompañado por dirigentes de los sindicatos de empleados y obreros de esa institución, visitó al Presidente de la República, a fin de solicitarle que se aumente el número de casas que entregará la Corporación de la Vivienda el 15 de diciembre a esos sindicatos.

—El Ministro de Agricultura y el Subsecretario de Economía, se entrevistaron ayer, separadamente, con el Jefe del Estado.

—El Cónsul de Chile en Buenos Aires, señor Oscar Palacios, se entrevistará hoy con el Presidente de la República, a fin de darle cuenta de su gestión en esa ciudad.

CANCILLERIA.— El Ministro de Relaciones, señor Oscar Fenner, suspendió hasta mañana su habitual audiencia diplomática de los días miércoles, debido a que debe asistir al Congreso Nacional.

—La Embajada de Chile en París ha hecho llegar a la Cancillería, noticias sobre el éxito obtenido por el pintor chileno Pacheco Altamirano en esa capital. Pacheco expone una colección de 26 telas en la Sala "André Weil".

—El Consulado de Chile en Comodoro Rivadavia dio cuenta a la Cancillería de los festejos efectuados con motivo de la entrega de un cuadro del prócer Bernardo O'Higgins al regimiento que lleva su nombre, de guarnición en esa ciudad.

INTERIOR.— El personal de la Dirección General de Servicios Eléctricos ha enviado al Ministro del Interior una solicitud pidiendo que se establezca la jornada única de trabajo en esa repartición.

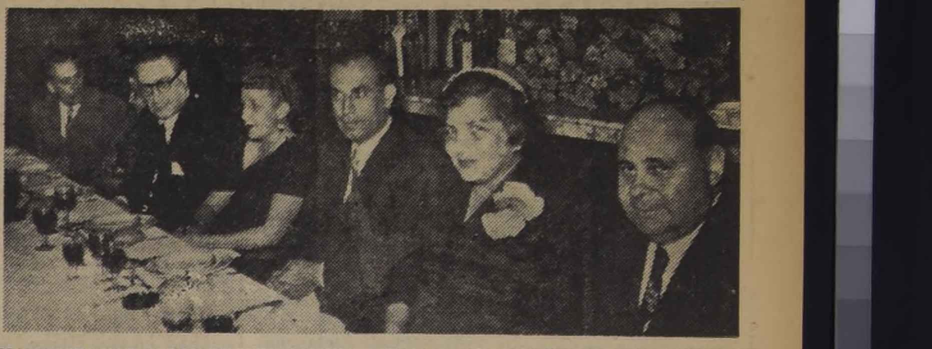

MANIFESTACION A DON MIGUEL CONCHA.— En los comedores del Hotel Savoy se efectuó anoche la manifestación que un grupo de sus amigos ofreció al señor Miguel Concha Quezada, con motivo de su reciente designación como Superintendente de Abastecimientos y Precios. En el grabado, de izquierda a derecha, el Presidente del Consejo y Director de LA NACION, don Rogelio Cuéllar, la señora de Acevedo, el senador D. Eugenio González, la señora de Foncea, el festejado don Miguel Concha, la señora Chela de González y el Ministro de la Corte Suprema, D. Oscar Acevedo.

CON EXPOSICION INICIAN HOY CELEBRACION DIA DEL MEDICO

Especiales relieves alcanzarán este año las diversas ceremonias con que el Consejo del Colegio Médico de Chile celebrará el "Día del Médico y de la Confederación Médica Panamericana".

El programa contempla tres actos principales: el Sexto Salón de Artes Plásticas a inaugurarse en la Casa Ramón Eyzaguirre; la velada de homenaje a realizarse mañana en el Aula Magna de la Escuela de Derecho y el cóctel-comida y baile familiar, que tendrá lugar el viernes en la residencia del doctor J. S. Salas.

EL VERNISSAGE SERA HOY. — Hoy miércoles, a las 12 horas, se ofrecerá por la institución médica, un cóctel en la sala de exposiciones mencionada, con ocasión del tradicional "vernissage", de las obras expuestas, que pasan del centenar.

A esta ceremonia privada se ha invitado al Ministro de Salud y Subsecretario, al Director General del Servicio Nacional de Salud, Rectores de ambas Universidades, Decanos de Medicina, Director de la Escuela de Medicina, Director de la E. de Salubridad, presidentes de Federaciones médicas, consejeros de los Consejos General y Regional, Jurados, expositores y otros.

VELADA DE HOMENAJE MAÑANA.— Mañana jueves, en el Aula Magna de la Escuela de Derecho, a las 19 horas, se llevará a efecto la velada de homenaje, en que harán uso de la palabra el Ministro de Salud Pública, doctor Suárez y el presidente del Colegio Médico, doctor Jirón.

Se repartirán los diplomas otorgados por el Servicio Nacional de Salud, a los médicos con 25 y 30 años de servicios, y las recompensas del Sexto Salón.

Como una primicia se ejecutará el "Himno al Médico", de que es autor el reputado músico Javier Rengifo.

SOCIEDAD NACIONAL DE PROFESORES SE REUNIRA ESTA TARDE

El directorio general de la Sociedad Nacional de Profesores celebrará sesión, a las 19 horas de hoy, con el objeto de tratar la tabla siguiente:

1.o) Problemas económicos; 2.o) garantías necesarias de las comisiones fiscales que examinan en colegios particulares; 3.o) correlación de la educación nacional; 4.o) Calificaciones del personal de educación, y 5.o) incidentes.

VALPARAISO ES SEDE DEL CONGRESO DE LOS OO. Y EE. TELEFONICOS

Dos importantes torneos de personales del gremio telefónico de Chile se efectuarán en el vecino puerto de Valparaíso durante los días 6, 7 y 8 del presente. En esta ocasión se reunirán en su segunda convención nacional los personales de tráfico de la Compañía de Teléfonos, y la Federación de Trabajadores Telefónicos, en su cuarto congreso nacional.

A estos torneos asistirán representantes de los personales de todo el país de la Compañía de Teléfonos, y de la Compañía Nacional de Teléfonos de Valdivia, Osorno y Llanquihue.

CONVENCION DE OPERADORAS.— La inauguración de la convención de Operadoras, se efectuará a las 17 horas del próximo sábado en el local del sindicato telefónico de Valparaíso, ubicado en calle Condell 1279, y será clausurado el lunes, a las 19 horas.

Las delegaciones saldrán de Santiago el próximo sábado a las 15 horas, y concurrirán más de 100 delegaciones en representación de cinco mil profesionales.

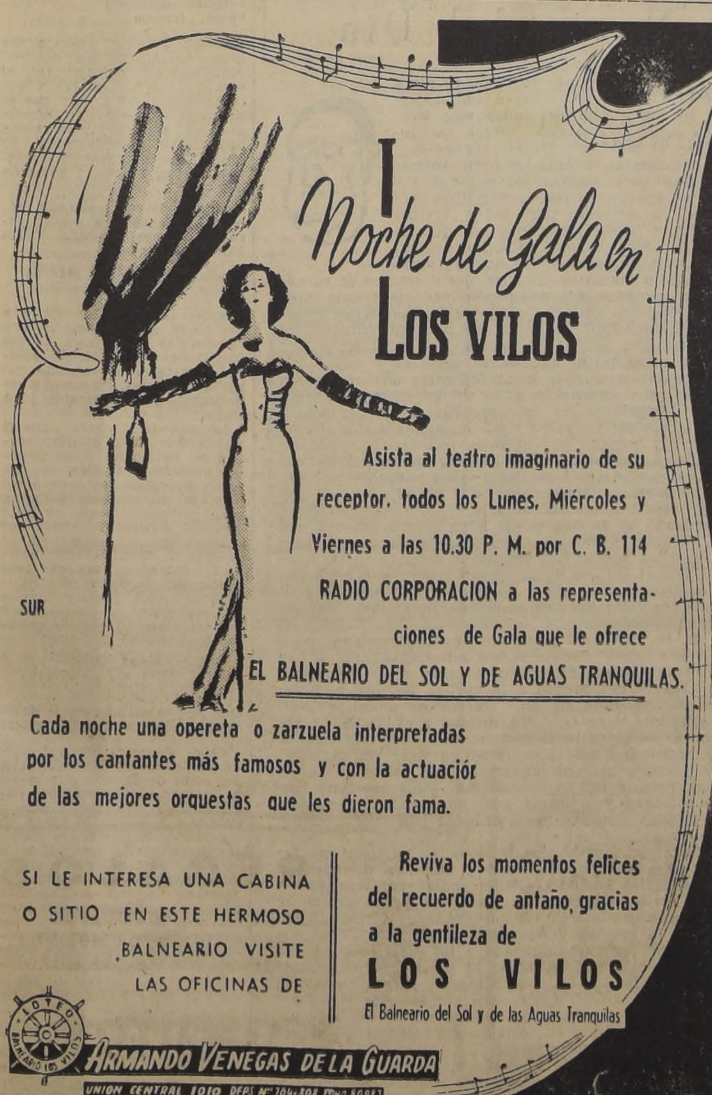

PRIMER CONGRESO EUCARISTICO INTERPARROQUIAL DE PICHILEMU

10-13 DE DICIEMBRE

con asistencia de

S. EMMO. CARDENAL MONS. CARO Y 5 OBISPOS

Aproveche el impresionante PROGRAMA OFICIAL, junto a la maravillosa playa de Pichilemu.

Excursiones a precios módicos (Desde $ 2.200.—)

CON FACILIDADES DE PAGO.

Incluyendo pasajes, estada hotel, etc. Número limitado de habitaciones

ORNATUR - Matías Cousiño 82

LA NACION — AÑO XXXVII — N.o 13.146

Empresa Periodística "LA NACION", fundada el 14 de enero de 1917.— AGUSTINAS 1269. — TELEFONO 82222. — CASILLA 81-D. Presidente del Consejo y Director: ROGELIO CUELLAR VALENZUELA.— Gerente: ANTONIO FERREIRA MEDINA.— Subdirector: WALTERIO GONZALEZ. — Consejeros: EILERT HERUD, JOSE RAMSAY ALLAN, LUIS PACULL TORCHIA y CLEMENTE DIAZ VERGARA.— Jefe de Propaganda: EDUARDO BARRERA BALMACEDA.
Representantes para EE. UU. y Canadá: THE N. DE FILIPPES Co. 551.— FIFTH AVENUE. — New York, 17 N. Y.
Servicio Noticioso Extranjero: UNITED PRESS ASSOCIATIONS. — Servicio Fotográfico Extranjero: UNITED PRESS NEWS PICTURES. — Agentes y Corresponsales en todas las ciudades y pueblos de Chile.
SUSCRIPCIONES POR CORREO: Un año, $ 2.268; seis meses, $ 1.146; tres meses, $ 582. Valor del ejemplar del día, $ 7. Ejemplares atrasados, $ 14.

Santiago de Chile, miércoles 2 de diciembre de 1953

EN DEFENSA DE CHILE

El Presidente de la República se ha referido en Tocopilla a dos problemas en verdad complementarios: la Ley de Defensa de la Democracia y el Pacto Militar. En términos definitivos por su firmeza, demostró el Jefe del Estado la necesidad de mantener ambos, tanto por la actitud desafiante asumida por el comunismo, como por las condiciones que prevalecen en el mundo internacional.

El comunismo, manifestó, está entorpeciendo el normal desarrollo de las actividades productoras nacionales. La huelga de Chuquicamata, que afortunadamente acaba de finalizar, es un claro ejemplo de la elevada cantidad de millones que cuesta al país la acción disociadora de los agitadores. En este sentido, es posible distinguir perfectamente los sindicatos que en realidad se preocupan de los problemas económicos y sociales de los trabajadores, de aquellos otros que toman estas dificultades como pretextos, a fin de provocar el desorden y entorpecer la producción hasta el punto de lesionarla gravemente. En verdad, mientras unos desenvuelven una actividad legítima y respetabilísima, los otros están impulsados por propósitos subrepticios, que de ninguna manera se inspiran en los auténticos intereses del obrero chileno. Es imposible mantener una actitud de indiferencia respecto de los sindicatos que ven en el trabajador a un simple recurso político y no se preocupan leal y sinceramente de mejorar sus condiciones de vida. En estos juegos de la politiquería, sea roja o pertenezca a cualquiera otra esfera de intereses, se está sacrificando algo que los maestros en estas malas artes olvidan con suma facilidad, esto es, se está perjudicando nada menos que a Chile. La legislación contra el comunismo, por ese motivo, es absolutamente indispensable, pues de otra manera se asistiría impasible a la realización de planes que corroen la estructura económica y social del país.

Respecto del Pacto Militar, también el Presidente de la República se pronunció en forma explícita y positiva. Habló de la necesidad de que Chile cumpla rigurosa y lealmente los compromisos que ha contraído en este orden de cosas. También en este aspecto, a poco que se analicen los problemas, se muestra la presencia del comunismo, eso sí que más marcadamente en sus resonancias internacionales. Si éste preconiza la conveniencia de dejar sin efecto el Pacto Militar, manifestó el General Ibáñez del Campo, es sencillamente para beneficiar a los países situados detrás de la Cortina de Hierro, inmensa área en la cual se cuentan por millones los seres humanos que están sufriendo la pérdida de la libertad. No otro origen tiene la insistencia comunista en favor de la derogación del Pacto.

Todo esto lo resumió el Presidente de la República en una frase felicísima por su poder expresivo y de síntesis: "Somos de Occidente, estamos con occidente y combatiremos el comunismo para que no eche raíces en nuestro suelo". El lastre de problemas que pesa sobre Chile es realmente abrumador, y no es el momento de ignorar la acción perturbadora de quienes pretenden obtener ganancias de las dificultades. La administración de los problemas nacionales y la crítica malintencionada se han convertido en una especie de profesión. Especialmente los comunistas se han demostrado muy aptos para cosechar los frutos de su propaganda disociadora. Frente a esta acción subterránea que pretende aniquilar las fuentes mismas de la vitalidad del país, el Jefe del Estado ha hablado acerca del imperativo de mantener la legislación protectora de nuestra democracia. El pacto Militar incide en el mismo sentido.

Inversiones de fondos en las Cajas de Previsión

Son dignas de especial consideración algunas opiniones manifestadas en provincias, tanto en la prensa como en organismos representativos de las actividades regionales, en torno de la urgencia de procurar una mayor descentralización en las inversiones en bienes raíces que se efectúan a través de las Cajas de Previsión.

Quienes propugnan esta nueva política sostienen, seguramente con razón, que en los últimos años se ha otorgado excesiva importancia, en ese rubro, a la ciudad de Santiago, lo cual ha constituido un factor más de los muchos que conspiran contra el bienestar y progreso de las zonas relativamente alejadas de la capital.

Y al decir relativamente alejadas conviene poner de relieve que las críticas en cuestión no sólo han surgido, como puede creerse, de las provincias del norte o del extremo sur.

Por el contrario, lo que podría llamarse el "punto neurálgico" de aquel problema, o sea, donde las quejas alcanzan una más fuerte y justificada intensidad es en la ciudad de Valparaíso, es decir, a menos de doscientos kilómetros de Santiago.

En reuniones celebradas por personeros de las actividades porteñas se ha hecho repetida mención de lo que ellos consideran un grave desacierto de los organismos previsionales, en cuanto a la construcción de edificios, poblaciones y hasta de los préstamos otorgados a los imponentes para la adquisición o edificación de casas, en todo lo cual, según se desprende de tales críticas, la preferencia por Santiago ha irrogado perjuicios al interés nacional.

Uno de los ejemplos que con mayor frecuencia es citado, como demostración de aquel estado de cosas, incide en las inversiones de la Caja de EE. PP. y Periodistas, las cuales, según reciente balance, en el ítem bienes raíces de su activo —que comprende las categorías de bienes raíces de renta definitiva, de renta transitoria, sitios eriazos, terrenos para poblaciones y edificios, poblaciones en construcción— exhibe notable desproporción entre lo que corresponde a Santiago y a todo el resto del país.

Las cifras allí consignadas indican que el 87,5% de esas inversiones está en la ciudad de Santiago y sólo un 12,5% en las provincias, incluido, por cierto, Valparaíso.

Es de justicia advertir, sin embargo, que el actual Vicepresidente de la Caja de EE. PP. y Periodistas, don Federico Godoy, ha manifestado que, en lo que toca a nuestro principal puerto, está consultada la construcción de un edificio de rentas, el monto de cuya inversión, como es razonable, mejoraría dicho porcentaje en las cifras correspondientes.

Con todo, al margen de este u otros proyectos, cuya ejecución se halla sujeta a determinadas condiciones financieras, lo que interesa fundamentalmente es el estudio por la "Corporación de Inversiones de los Organismos de Previsión", entidad que tiene a su cargo las tareas respectivas, de un plan que coordine adecuadamente las necesidades de renta, para las prestaciones de servicios de cada institución, y los requerimientos de una política de descentralización cuyos aspectos básicos han sido señalados, en más de una oportunidad, por el Presidente Ibáñez y personeros de su Gobierno.

Porque ès en etapas de dificultad económica, como las actuales, cuando mayor acuciosidad se requiere en materia de invertir fondos, y con más claro motivo si ellos forman un patrimonio común, el de la previsión social, que se halla directamente vinculado no sólo al presente, sino, también, al futuro de nuestra República.

H. R.

EL COMITE ECONOMICO TENDRA REUNION HOY

A las 9.30 horas de hoy se reunirá el Comité Económico de Ministros, a fin de tratar diversas materias que se encuentran pendientes.

Entre otras cosas se verá el proyecto de bonificación a los empleados fiscales y algunos problemas del norte, conocidos por el Presidente en su reciente visita a Antofagasta y Tocopilla.

DE JOAQUIN EDWARDS BELLO

M'hijo el dotor

El padre de don Andrés Bello, don Bartolomé, se graduó de Bachiller en Leyes en 1780. Don Andrés, después de obtener el título de Bachiller en Artes, en 1801, se incorporó a los estudios de Derecho. Su padre le suplicó que no fuera abogado. Obediente, don Andrés se presentó en concurso para Oficial de la Secretaría Capitana, y ganó. Estamos en 1802.

Así, el autor de nuestro Código y fundador de la Universidad, no tuvo carrera. No fue abogado. En el discurso de 17 de septiembre de 1843, en la inauguración de la Universidad, puso en guardia, en proféticas palabras, contra los vicios que pudieron derivar del deseo paternal de reproducirse en hijos doctores. Recordemos **M'hijo el dotor**, de Florencio Sánchez.

Bello concibió la Universidad como fuerza social universal, con criterio guiador, no como mero distribuidor de facultades. En toda la América ibérica las universidades se limitan a formar alumnos en las diferentes carreras. En los últimos años Chile ha evolucionado, en presencia de los tristes resultados a la vista. Una de las causas de la derrota de Francia, en la última guerra, y de su situación actual, consistió en la intelectualización del país, cuyos abogados, médicos y otros titulados, vagaban en cesantía, sin poder encontrar otros caminos de salvación que la politiquería y la burocracia. Los campos sufrieron de abandono. En cambio, naciones pequeñas como Noruega, Suecia, Dinamarca, Suiza, progresan gracias al reparto gradual de los conocimientos, según las capacidades y las vocaciones. De otra manera no sólo se avecina la pobreza sino asimismo la pérdida de la dignidad individual por desaliento. La cifra del progreso, del presupuesto, de las entradas y de las salidas de las naciones, depende de la calidad y de la posibilidad de los individuos. Don Andrés Bello escribió: **El campo es vuestra herencia: en él gozáos. ¿Amáis la libertad? El campo habita, no allí donde el magnate entre armados satélites se mueve. Roma antes dio las riendas del Estado a la mano robusta que tosto el sol y encallecio el arado.** Bello, descendiente de labradores, amó el campo. Su primer poema se dirigió a un árbol. En Chile mencionó flores, aves, naturaleza. Su rincón inspirador se llamó Peñalolén. Movilizar las vacaciones en el afán de felicidad y engrandecimiento colectivo. ¡He ahí la aspiración de Bello!

La mayor gloria de Chile, en los últimos años, consiste en la Fundación Santa María. Nada parecido encontraríamos en la América ibérica. Se trata de un esfuerzo positivo para corresponder a las riquezas de la naturaleza suramericana que hoy aprovechan todos menos nosotros los chilenos.

En España, solamente ahora, apareció algo semejante a nuestra Universidad Técnica de Valparaíso, con el nombre de **Universidad Laboral de España**, en la provincia de Zamora. Se trata de un establecimiento para especializar a los niños en oficios nobles, manuales, mediante granjas, instrumentos adecuados, y clases de dibujo general libre, todas las mañanas, a manera de plato esencial, o desayuno.

La Santa María, en el camino de Valparaíso, lleva una ventaja de treinta años a la española. Es la gloria de Valparaíso y nada mejor tenemos para mostrar al extranjero que pasa.

J. E. B.

El mundo soviético y la reunión de los "Tres Grandes"

Una mirada panorámica a la situación de las naciones que forman el bloque oriental, lleva a la conclusión de que se encuentran profundamente preocupadas con motivo de la trascendental reunión de los "Tres Grandes" en las Bermudas.

Y no puede ser de otra manera. La Conferencia de las Bermudas representa el reforzamiento de la posición de las potencias occidentales, y de sus acuerdos dependen, en gran parte, los efectos favorables o negativos de la estrategia internacional de la diplomacia del mundo soviético.

Comparativamente, se puede llegar a conclusiones definitivas, como es el hecho de que las naciones del bloque oriental presentan un frente unido y homogéneo, mucho menos vulnerable que el de las naciones occidentales, pues en ella hay un solo comando y una sola manera de interpretar los acontecimientos internacionales. El punto más débil lo presenta, sin duda alguna, Alemania Oriental, donde existe una resistencia potencial que el comunismo no ha podido vencer. Los alemanes son, por encima de todo, alemanes, y es muy difícil que en su espíritu, que se ha forjado en los crisoles de un nacionalismo con raíces de siglos, pueda prender el sometimiento a la mentalidad internacionalista que impone el comunismo fuera de la Unión Soviética o de China Roja.

Rusia y China Comunista representan el potencial ideológico y ofensivo del mundo soviético. Constituyen naciones rectoras, pues, además de ser países-continentes que tienen en sus territorios fabulosos recursos materiales y humanos, son las únicas que pueden decidir las normas de acción internacional y generar la conducta de los comunistas del orbe.

Mientras los occidentales discuten largamente sus resoluciones y derrochan tiempo y energía en diferendos bizantinos, la identidad de conceptos doctrinarios y de planes internacionales le da al bloque soviético una fisonomía compacta y unida. Esto le permite un desplazamiento ágil y el abandono de todas las actitudes vacilantes que se presentan en quienes no consiguen identificarse en acuerdos y propósitos comunes.

En el curso del presente año hemos sido testigos de la acción del bloque oriental en el seno de las Naciones Unidas y en los organismos dependientes de esta última. En todos ellos coinciden los delegados del bloque, y repiten matemáticamente las mismas consignas. Ello demuestra —por lo menos así sucede en la realidad— que entre sus componentes hay unidad de criterio para afrontar los problemas que mantienen la inquietud del mundo contemporáneo.

A pesar de esta ventaja, los acontecimientos más recientes han obligado a la Unión Soviética a dar marcha atrás en sus planes de evitar la discusión de los problemas fundamentales de esta hora en una reunión de cancilleres. La última nota rusa, en que acepta conferenciar con las potencias occidentales, a pesar de sus reparos a la formación del Ejército Defensivo de la Comunidad Europea, equivale a una derrota diplomática, pues ya no impone condiciones como lo hiciera a comienzos de noviembre.

Sin embargo, estamos seguros que, por encima de todo otro predicamento o afán de entendimiento con occidente, el bloque oriental seguirá compacto, atendiendo exclusivamente los objetivos de fondo de su política internacional. Para él no tiene mayor importancia el ceder terreno en esta ocasión. Le importa mucho más ablandar la voluntad de las naciones democráticas en sus planes de trato firme. El objetivo más macizo que persigue en este instante, es barrenar el entendimiento de las tres potencias en relación con el pacto del Ejército Europeo. La posición de Francia, la que, pese al reciente acuerdo de la Asamblea Nacional, guarda serias reservas frente al rearme alemán, es uno de los factores que han determinado que la Unión Soviética reconsidere su actitud anterior y se muestre llana a discutir los problemas que provoca la tensión mundial. La Conferencia de las Bermudas se verá un tanto disminuida en uno de sus propósitos fundamentales, por las vacilaciones del Gobierno de París.

El mundo soviético cree contar con la indecisión de Francia y con la cautela de los ingleses; pero encontrará en la representación norteamericana un poderoso obstáculo a sus previsiones, pues es probable que este país exija definiciones en la reunión de las Bermudas, y ello significa poner término a la política del guante blanco y su reemplazo por la mano enérgica.

César Blanco.

EL PRESIDENTE DEL LEONISMO LLEGARA MAÑANA A SANTIAGO

Mañana llegará a esta capital el presidente del leonismo mundial, señor S. A. Dodge, quien visitará diferentes industrias chilenas, a fin de informar sobre su progreso a los Clubes de Leones de los Estados Unidos.

Durante su permanencia en Chile, el señor Dodge visitará Santiago, Valparaíso y Concepción.

Octavo aniversario de la independencia de República Siria

Mañana la república árabe de Siria celebrará el 8.o aniversario de su independencia nacional, por cuyo motivo la colonia árabe residente celebrará con diversos festejos ese acontecimiento. Hoy habrá una velada cultural, a las 19 horas, en el Salón de Honor de la Universidad de Chile, auspiciada por el Instituto Chileno-Árabe de Cultura.

En la Iglesia Ortodoxa San Jorge se efectuará un Té-Deum a las 9.45 horas, organizado por el Comité de Damas Sirias; entre 11 y 13 horas, el Encargado de Negocios en Santiago, honorable Abdul Mayid Trabusli, recibirá el saludo de sus connacionales y de 19 a 21 horas, este diplomático y su esposa, ofrecerán una recepción en la sede de la Legación, calle Roberto del Río 1671, a representantes del Gobierno chileno, miembros del Cuerpo Diplomático y prensa metropolitana. Finalizarán las fiestas con una velada literaria musical que se efectuará el sábado en el Club Sirio.

DE EDUARDO ANGUITA

La española

Pedro Fernández fue un gran bohemio, un "Caballero de la Noche" como le llamaban en la tertulia nocturna, a la que no faltó sino cuando cayó enfermo, y de muerte. Lo veo, pechugón, con sus blanquísimas facciones de niño, su cabeza grande reclinada sobre una almohada invisible, y sus frases, rebuscadas y arcaicas, que le daban una pátina (ésta es la palabra exacta para él) de cuadro antiguo, de noble daguerrotipo. Pedro era un idealista, sin duda. Admiro a esos personajes que se evaden del tiempo, que combaten contra él, ya sea hundiéndose en el pasado o en el futuro. Lo serio, lo propiamente espiritual, es no resignarse al presente, que, por definición, siempre es malo. Y así ocurre porque el ser humano es la única especie disconforme con su suerte, y gracias a esa disconformidad hay progreso, sea material o espiritual. Un hombre que sueña y vive un poco en el pasado, no es un retrógrado, como dice el vulgo: es un revolucionario, del mismo modo que aquel que mira exclusivamente hacia el futuro. El pasado no se reconstituye, pero sí se conjura, y a veces se impone. Un "pasadista" es, pues, un revolucionario. Pedro Fernández, chileno de estirpe española, vivía en un mundo imaginario. Para él, los sitios de reunión bohemia se convertían en castillos o Cortes, sus compañeros de noche eran todos condes y barones, y no había escritor, bueno o malo, que para su generosidad de alma no fuera "la primera pluma" de Chile, del Continente y de la Madre España.

No puedo olvidar una anécdota. Contaba Pedro en casa del poeta Vicente Huidobro, de quien era primo-hermano, que su padre, don Joaquín Fernández Blanco, cuando fue Embajador de Chile en España gastó toda su fortuna, que no era pequeña, en mantener la Embajada en un rango y pompa para los que no daban los gastos de representación que el Gobierno le asignaba. Con orgullo, relataba: "Mi padre mantuvo diariamente, almuerzo y comida, cincuenta comensales a su mesa, porque el no quería que la Embajada de Chile fuera menos que la de Gran Bretaña". El poeta Huidobro puso el grito en el cielo al oír a Pedro contar semejante **desatino**. Para él, que nunca fue muy dispendioso, gastar así el dinero era una locura. "Una locura, una insensatez", comentó Huidobro. Pedro se levantó, y con ese ademan tan suyo, como quien echa al suelo su capa para que pase sobre ella una mujer hermosa, o como el toreador que tira la espada y ofrece valientemente su pecho al toro, dibujando en el aire un gesto señorial y desafiante, replicó: "Yo, en su lugar, habría hecho lo mismo, si hubiera tenido fortuna"... Y agregó, en el colmo del arrebato español (**la española**, que llamaba **el primo** creacionista). "Y si no hubiera tenido fortuna, habría robado para hacerlo".

Quien no conociera a Pedro Fernández y Fernández, en cuya alma anidaban tanta magnanimidad y nobleza, no comprenderá el gesto. Yo lo apreció en seguida, y confieso que me impresionó. Vi en él al caballero español, quijotesco y generoso, para quien la vida practica no cuenta. Frente a él, con tanta sangre española como su primo, estaba el poeta, el artista, cuyo creacionismo es también, una expresión magnífica de ese margen sobrante (que el animal o el hombre rutinario desconoce), de ese derrochar tan propio del carácter hispano. Vicente derrochaba en su poesía, entregaba su imaginación al juego generoso de enriquecer el mundo con sus imágenes de mágico destello. Pedro entregaba su cordialidad. Entre sus amigos, en la noche que, apenas se insinuaba en el cielo, era para él como el llamado y el despertar de la vida del espíritu. **Española** cien por ciento, y a Dios gracias, como habría dicho el "Caballero de la Noche".

E. A.

Nuestros obreros especializados

Grande y justificada ha sido la espontánea cuanto unanime admiración manifestada por los millares de asistentes a la Primera Exposición de la Asociación de Industriales Metalúrgicos (ASIMET), al imponerse de la auténtica capacidad e inteligencia de nuestros obreros en las diversas industrias allí exhibidas.

Nunca será suficiente destacar las cualidades laboriosas del obrero chileno, porque tal reconocimiento es el mejor estímulo que se le pueda dispensar, y reconforta en los espíritus optimistas la esperanza de un Chile mejor. Para nadie es desconocida la capacidad, eficiencia y rendimiento de nuestro obrero especializado, reconocidas hidalgamente por quienes, gracias a ellos, han sabido y podido prosperar con sus industrias. Desafortunadamente, esas bondades del obrero chileno han venido siendo silenciadas, en cierto modo, por aquellos elementos egoístas o reacios a proporcionarle una mejor situación económica y social. Oportuno es, entonces, tributarle el justo homenaje de admiración al esfuerzo que el rinde por el bienestar y prosperidad de la patria.

No obstante, cabría decir, además, que muchos de los mejores obreros que mayor impulso y perfeccionamiento imprimen a la industria nacional, se han forjado en las escasísimas Escuelas Industriales que existen en algunas provincias. Allí es donde tuvieron ellos sus primeras enseñanzas y prácticas sobre la especialidad para la cual fueron demostrando capacidad o vocación. Allí, en esos escuálidos pero eficientes institutos, es donde los abnegados maestros prodigan sus mejores esfuerzos y capacidades para que los modestos muchachos vayan aprendiendo un oficio con qué poder más tarde procurarse su sustento y el de los suyos.

Conozco la Escuela Industrial de Conchalí, porque junto con otros ciudadanos cooperamos en alguna forma al progreso de ella, principalmente en favor de los 350 alumnos que allí se instruyen. Y a riesgo de herir la modestia de su Director y Profesorado, ès que considero un deber destacar que son éstos, ejemplos singulares de educadores industriales, por el cariño, el interés y la abnegación con que imparten la enseñanza, esforzándose para que sus pupilos sepan captarla y vayan asimilándolas en la mejor forma posible.

Con motivo del 13.o aniversario de dicha Escuela, celebrado recientemente, ofrecieron al público y apoderados interesantísimas presentaciones en plena labor de sus talleres de Mecánica, Carpintería de Construcción, Mueblería, Tapicería, Zapatería y Marroquinería, en tal forma que dejó maravillados a los concurrentes, por la capacidad y destreza para desempeñarse cada cual en su especialidad. Y se dan tiempo, todavía, para practicar básquetbol, fútbol, natación, pimpón, como asimismo actuaciones artístico-musicales con que amenizan los actos propios del plantel.

Rindamos, pues —al mismo tiempo que a los obreros chilenos—, el homenaje merecido de nuestra admiración, a esos esforzados educadores industriales.

A. AREVALO CANCINO

Notas del Día

15 MUERTOS

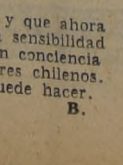

Se me encogió el alma cuando leí en un vespertino del lunes este titulo en la primera página: "Week end rojo: hay 15 muertos". De éstos, doce fueron por muerte violenta, es decir, murieron asesinados, atravesados por dagas y estiletes, cogoteados por los bandidos nocturnos, agujereados por balas traidoras. Entre estos crimene hay uno que sobrepasa todo estupor humano, crimen vil, salvaje e impúdico. Un hombre joven asesinado a mansalva ante los ojos aterrados de su novia, y la novia vejada con perversidad mayor que la de una hiena. Los animales sanguinarios matan por hambre, por necesidad vital, por instinto específico. Estos animales, que semejan hombres, han matado y han violado como quien practica un deporte.

Tiembla uno ante estas fechorías que no tienen término, que siguen creciendo sin encontrar un dique moral o legal que las detenga. Parece que la muerte anda suelta por las calles y por los caminos. La alarma cunde, los hogares se afligen, la sociedad se siente ulvo a la casa, después de sus pesadas horas de trabajo. La madre escruta las sombras de la noche y vive en perpetua vigilia, temerosa de que el hijo adorado haya encontrado un asesino que le haya muerto como a una res. El amor mismo no puede pasearse libremente bajo las estrellas, porque hay fieras que acechan en las sombras. En el bullicio de la ciudad parece que los gritos de angustia se apagan y no tienen eco. Nadie oye ni siente este dolor colectivo que viene, desde tanto tiempo, clamando justicia.

Sí, se encoge el alma ante esta adversidad social que nos denigra. Porque es una adversidad vivir así, en constante alarma, desprevenidos ante el ataque artero que aparece de pronto a la vuelta de una esquina. Estamos viviendo en un terremoto moral, en un cataclismo que no cesa. La maldad y el crimen se enseñorean de todos los horizontes de la vida colectiva, se van haciendo inatacables, como un tigre sin cadenas. Hay grandes cerebros encargados de reformar la ley penal, pero la ley no se reforma. ¿Qué esperan? Hay sólo palabras y promesas, pero no medidas contundentes, rápidas, amplias, para terminar con esta creciente ola criminal.

Hace como unos sesenta años, el bandolerismo invadía el país. Los salteadores y bandidos merodeaban por todas las latitudes. Nadie podía vivir tranquilo y seguro en los campos. Los jueces no tenían armas legales para combatir a los que llevaban el "choco" debajo de la manta. ¿Cómo iban a proceder? Vino entonces una ley que autorizaba a los jueces para fallar "en conciencia". Y se acabó el bandidaje. Oí contar que don Galvarino Gallardo Ponce, el egregio magistrado de memoria inolvidable, salía a caballo por los campos de Talca, en donde era juez, acompañado sólo por un "paco". No dejó un bandido a las orillas del Maule y en todos sus contornos.

Dirán algunos que eran otros tiempos y que ahora el Derecho Penal ha evolucionado hacia la sensibilidad social. ¡Majaderia! Repongamos el fallo en conciencia y tendremos menos lágrimas en los hogares chilenos. Es lo menos que en estos momentos se puede hacer.

B.

La figura del día

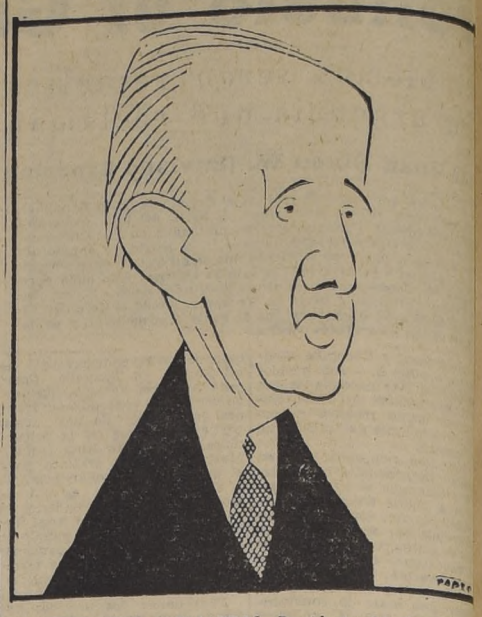

Don FERNANDO ALESSANDRI, Presidente del Senado, Co... poración que inició ayer el estudio de las consultas del Go... bierno sobre el problema del cobre.

Cartas al DIRECTOR

("Quisiera tener un diario escrito por el público".—Ibsen)

Autos baratos para trabajar

Señor Director: Confío en que su espíritu de bien público acoja una nueva opinión sobre el problema de los automóviles.

Soy jubilado, de 63 años de edad, y para acrecentar mis rentas me he dedicado a traer de Ovalle y La Serena diversos productos, que vendo directamente al comercio, pues por el poco capital, no ganaría nada haciendo ventas al por mayor.

Para comenzar a trabajar necesitaba un vehículo y, después de muchos trajines, sólo pude conseguir un automóvil del año 1939. Le parecerá algo increíble, pero tuve que pagar por él nada menos, que doscientos mil pesos. Una pequeña fortuna por un cacharro desvencijado que, a los seis meses de uso, ya casi no me sirve. El gastadero en repuestos, para mantener en forma su viejo motor, me lleva casi todas las ganancias.

Debo advertirle que de mi trabajo depende que pueda proporcionar al país dos técnicos, uno agrícola y otro en maquinaria eléctrica. Son mis hijos, cuyos estudios costeo.

Temo que, de un momento a otro, no pueda seguir haciéndolo, pues el automóvil puede quedar, uno de estos días, en pana permanente. Seré un hombre más obligado a la cesantía por la falta de un medio propio de movilización.

Por tal razón, señor Director, encuentro muy atinada las ideas expuestas por otros lectores de su importante diario, en el sentido de que el Gobierno, atendiendo a las necesidades de miles de hombres de trabajo que se encuentran en mi caso, proceda a estudiar la manera de satisfacerlas, permitiendo la internación al país de automóviles baratos. — **Juan Pablo Gorigoytia C.**, comerciante, Los Pajaritos 4432.

Reclama contra servicio de micros de Pob. Simón Bolivar

Señor Director: Al igual q... muchos, elevo a Ud. mi prote... ta contra el servicio de mo... lización colectiva de la Pobl... ción Simón Bolívar. Ocurre, s... ñor, que el primer micro ... mienza a circular a las 6.30 ... la mañana, en circunstanc... que todos saben que nuestr... los obreros, generalmente, i... ciamos nuestras faenas a las ... Y es curioso, señor, que esto oc... rra cuando los micros deben r... brar tarifas de $ 2, porque s... tes, cuando cobraban $ 3, ma... de esto sucedía. De lo dic... se deduce que los señores aut... buseros no les interesa movi... zar a la gente de trabajo y q... esperan pasen las 8 horas pa... poder cobrar la tarifa única ... $ 3.

Ojalá que la autoridad to... nota de este reclamo.

Atte.— **Carnet 526643, San...** tiago.

Agradece a una casa óptica

Señor Director: Hace algun... días usted tuvo la gentileza ... publicarme una carta en q... daba cuenta de haber sido v... tima del hurto de mis anteoj... añadiendo que en la imposibi... dad de adquirir otros, recurr... a la generosidad pública.

Cumplo ahora, señor, con ... deber de agradecer a su dia... por la publicación, y al señ... Manuel Müller, propietario ... la Casa Optica ubicada ... Huérfanos 636, que tuvo el g... neroso gesto de regalarme o... par de anteojos, gracias a l... cuales he vuelto a recuperar ... vista normal. Vayan, pues, m... públicos agradecimientos para ... señor Müller por su herm... gesto, tan raro en estos días ... egoísmos. Que Dios le de cad... día más prosperidad a su est... blecimiento.

Atentamente: **Carnet 750134.**

Conjunto orquestal busca trabajo

Señor Director: Somos u... grupo de músicos que nos e... contramos sin contratos para ... verano y es por tal razón q... recurrimos a usted para que n... sirva, si lo tiene a bien, ofrec... nuestros servicios para algú... balneario o lugar de recreo. ... conjunto lo integramos 1 pian... ta, 1 violín, 1 saxo, 1 acordeó... y 1 batería.

Agradecido de su atención, s... luda atentamente a usted: Se... gundo Moreno, Alcalde Flore... 1901, San Miguel.

Ciudadano uruguayo pide se realice campaña turística

Señor Director: Me dirijo a ... ese diario, para sugerir la idea ... de que las autoridades de es... país inicien y realicen una cam... paña en favor del turismo que ... en los actuales momentos se ... presenta muy favorable para ... Chile.

La moneda barata para el ... turista que lleva dólares, uru... guayos, nacionales y en gene... ral monedas fuertes, de que ... tanto necesitan Uds. en estos ... días, es un aliciente poderoso ... para encauzar una corriente ... turística hacia los hermosos ... paisajes que Uds. tienen en este ... gran país. Podrían Uds. arbi... trar los medios para que esta ... propaganda se haga en Argen... tina, Uruguay, Estados Unidos ... y otros países, y estoy seguro ... que les daría espléndidos resul... tados.

Atte.— **Mario Gadea**, calle ... Buenos Aires 671, Montevideo, ... Uruguay.

Que aumenten porcentaje de bonificación a cierto sector

Señor Director: En la bonifi... cación compensatoria del alza ... del costo de la vida que se ha ... de otorgar a los empleados fis... cales, sería conveniente que el ... Comité que estudia la forma en ... que ella se hará efectiva corri... ja una situación que afecta a ... un importante sector. En el cri... creto primitivo que otorgó esta ... beneficio hay un artículo que ... dice: "El empleado que gana ... más de $ 15.000 y no tenga car... gas de familia, recibirá una bo... nificación de $ 300". Esto equi... vale a un 2 por ciento.

Eso de "sin cargas de famil... lia", es muy relativo, ya que ... muchos empleados tienen car... gas indirectas a quienes están ... obligados a ayudar.

Por lo dicho es que estimo ... que en este asunto debe darse ... a estos empleados una bonifica... ción de por lo menos un 4 por ... ciento.

Atte.— **Carnet 115117, Valpa...** raíso.

Estudian fusión de los democráticos del pueblo con la ARCH y el MNI

La directiva nacional del Partido Democrático del Pueblo visitará hoy al Presidente de la República, para invitarlo oficialmente a la inauguración del Tercer Congreso Nacional Ordinario, que esta colectividad celebrará durante los días 5, 6, 7 y 8 del presente, en esta capital.

El acto inaugural de este torneo se realizará en el Salón de Honor del Congreso Nacional, a las 10 horas del sábado próximo. Harán uso de la palabra el presidente del partido, senador Humberto Martones Quezada; un representante de la brigada parlamentaria de la colectividad, probablemente el diputado por Arauco don Virgilio Morales, y un delegado en representación de las provincias. El desarrollo del acto será transmitido de 12 a 13 horas, por Radio Corporación, en cadena nacional.

PREPARATIVOS.— La comisión organizadora del Congreso trabaja intensamente, todos los días, en la finiquitación de los últimos detalles para el éxito de esta justa, en la cual se debatirá la posición del partido frente a las más importantes actividades nacionales.

Uno de los aspectos culminantes del Congreso será la sesión de clausura, que se realizará el martes 8, a las 10 horas, en el Teatro Balmaceda, oportunidad en que hablarán el presidente del Partido Agrariolaborista, señor Rafael Tarud; el secretario general del Partido Socialista Popular, senador Aniceto Rodríguez; el presidente del Partido Radical Doctrinario, Dr. Ernesto Torres, y dirigentes de otras colectividades afines.

ASPECTO POLITICO. — La materia más trascendental que lo político deberá tratar el Congreso, es la fusión del Partido Democrático del Pueblo con la Acción Renovadora de Chile y el Movimiento Nacional Independiente. (Cabe señalar, como informamos oportunamente, que la ARCH y el M. N. I. acordaron fusionarse en un solo bloque).

Ahora podemos adelantar que se encuentran muy avanzadas las conversaciones dirigidas a lograr la unificación de los Democráticos del Pueblo al referido bloque, que entonces contaría con una apreciable fuerza parlamentaria en ambas ramas del Congreso Nacional.

El presidente nacional del PDP, senador Humberto Martones, interrogado sobre esta materia por LA NACION, declaró que, a su juicio, esta fusión cristalizará a corto plazo, pues las bases que para la unión se presentarán en el Congreso de su partido, serán, por su conveniencia, aceptadas indudablemente.

PROBLEMAS DE TIERRAS TRATARON DIPUTADOS

La Cámara de Diputados celebró anoche una sesión especial, destinada a tratar de los lanzamientos por ocupación de tierras.

Se acordó solicitar a Su Excelencia el Presidente de la República, que, mediante sus altos oficios, obtenga la paralización de los lanzamientos que afectan a los colonos y ocupantes de tierras, mientras se arbitra la solución definitiva del problema.

de 14.45 a 16 horas, la Cámara celebrará hoy una nueva sesión especial, con el objeto de tratar la situación de las provincias del norte.

El senador Humberto Martones (al centro), presidente del Partido Democrático del Pueblo, en plena labor organizativa del Congreso Nacional que esta colectividad inaugurará el sábado. Cambia opiniones con el diputado Luis Minchel, y los señores Julio Fuenzalida, tesorero; Octavio Lizana, secretario de prensa; Felipe Bray, secretario de propaganda, y otros dirigentes del partido.

DIRECTIVA RADICAL RECHAZO RENUNCIA DE JUAN LUIS MAURAS

El Comité Ejecutivo Nacional del Partido Radical, en su sesión de ayer acordó rechazar, por unanimidad, la renuncia presentada por el vicepresidente nacional de esta colectividad, señor Juan Luis Maurás.

A continuación resolvió pasar al Departamento Técnico, para su informe, los proyectos de ley del Ejecutivo sobre Defensa y Movilización Nacional. También, y en defensa de la autonomía universitaria, acordó instruir a los senadores del partido, para que voten en contra del artículo que favorece a 56 prácticos dentales, en el proyecto de ley que sanciona el ejercicio ilegal de la profesión de dentista; pero encomendó a sus senadores el estudio de un proyecto tendiente a solucionar el déficit de profesionales que atienden a la salud de la población nacional.

Finalmente, el presidente del partido, senador Luis Bossay, dio cuenta de su reciente viaje al norte.

Constituído comando de candidatura a regidor de Gerardo Monsalves

Con representantes de partidos de izquierda, de sectores independientes y de las poblaciones de la comuna se constituyó la directiva del comando que dirigirá los trabajos electorales del candidato a regidor por La Florida, señor Gerardo Monsalves.

Reunido anoche este comando, en Avenida Vicuña Mackenna 7315, acordó la intensificación de la campaña, mediante concentraciones públicas y otros aspectos organizativos.

La elección complementaria de un regidor por La Florida se efectuará el próximo domingo.

ARTILLEROS CELEBRAN DIA DE SANTA BARBARA

El viernes a las 19 horas, se efectuará en el Teatro Municipal, una velada en homenaje a Santa Bárbara, patrona de las Artilleros, con motivo de celebrarse su día.

Posteriormente, a las 21 horas, los miembros del regimiento simbólico "Santa Bárbara" tendrán una comida de camaradería en el local del Club Militar.

El Comando que regirá los destinos de dicho regimiento en el año 1954, ha quedado formado como sigue: Comandante General de División, Oscar Fuentes Pantoja; Ayudante, Coronel Oscar Moena y Tesorero, Mayor Raúl Gacitúa Guillien.

PRESIDENTE DE LEONES OFRECERA COCTEL A LA PRENSA EN EL CARRERA

Mañana a las 18 horas, el Presidente de la Asociación Internacional de Clubes de Leones, señor S. A. Dodge, ofrecerá un cóctel a la prensa chilena en el Hotel Carrera.

Este acto tendrá por objeto reconocer y agradecer la valiosa cooperación que la prensa presta a los Clubes de Leones en el mantenimiento de las diversas obras de carácter social.

CONVENCION DE TURISMO HABRA EN VIÑA DEL MAR

Entre el 1.o y el 12 de marzo próximo, se efectuará en Viña del Mar, la Convención de Turismo del Pacífico, que organiza la Sociedad Geográfica de Chile. Este torneo será presidido por el Alcalde de esa ciudad, señor Vladimir Huber.

En la última reunión de la sociedad organizadora, se dió cuenta de los trabajos que se realizan para llevar a cabo dicha convención. También en esa reunión se acordó realizar la elección de directorio durante los días 9 al 12 de diciembre.

Cámara empezó a tratar proyecto que sanciona los mataderos clandestinos

En la sesión ordinaria de ayer de la H. Cámara, se calificaron de simples las urgencias hechas presente por el Ejecutivo, para los siguientes proyectos de ley: el sobre instalación y financiamiento de empresas eléctricas; el que concede una indemnización especial al ex personal de la ENT; el que crea la Corporación de Derecho Público, denominada "Arsenales Navales de Talcahuano", para proceder a su industrialización; el que pone a disposición de la Fundación Viviendas de Emergencia las multas eléctricas; el que da el carácter de permanente a los recargos transitorios de algunos impuestos, y el que crea el Servicio Nacional de Turismo

CARTA.— Después se leyó una carta del señor Manuel Irrazábal, en la que se refutan los cargos que le formuló el diputado Sepúlveda Rondanelli, con motivo de sus actuaciones como Vicepresidente de la Caja de Previsión y Retiro de los Ferrocarriles del Estado.

ORDEN DEL DIA.— Se entró a tratar el proyecto del Ejecutivo que sanciona el funcionamiento de mataderos clandestinos.

Lo informa el señor Julio Sepúlveda; en el debate tercian los señores Weber y Aqueveque.

Queda pendiente por haber llegado la hora.

SIN INFORME.— Dados los merecimientos del distinguido hombre público e historiador que fue don Alberto Edwards, se acuerda tratar y aprobar de inmediato —eliminándose el trámite de la sesión secreta— un proyecto del Ejecutivo que mejora la pensión de gracia de que disfruta la señora Magdalena Vives de Edwards.

HORA DE INCIDENTES. — El señor Enríquez comenta una información cablegráfica, procedente de Bonn, capital de la Alemania Occidental, que habla de que el Gobierno de Chile estudia la devolución de algunos bienes requisados a súbditos del Eje, en plena Segunda Guerra Mundial. Lee, después, partes de un oficio dirigido por el Canciller a la Corporación de Fomento, solicitando antecedentes sobre la adquisición de la Química Bayer.

El señor Enríquez sostiene que ésta no fue bien del Eje, y que, por lo tanto, no procede su devolución, porque está incorporado al patrimonio nacional. Agrega que dicha firma se adquirió en 13 millones de pesos, y que ahora vale 150 millones. Dice que sus primitivos socios fueron un alemán y dos chilenos. Aquél murió, quedando la firma en manos de esos dos chilenos, descendientes de alemanes, los que la vendieron a la CORFO.

Termina solicitando el envío de oficios, sobre la materia al Ministro de Economía y al Ministro de Relaciones. La Corporación así lo acuerda, por unanimidad.

Los señores Espina y Barra hablan de las deudas que el Fisco tiene con las Cajas de Previsión.

El señor Alegre formula diversas observaciones acerca del conflicto de trabajo existente en la Fábrica Said, de Quillota.

El señor Ojeda se refiere a la visita a Chile del Ministro del Deporte de Hungría, y a la próxima competencia del Pentathlon Militar, que se realizará en las Rocas de Santo Domingo, a partir del sábado 5 del presente. Luego destaca las ventajas del fomento de la educación física en el país, y pide mayor ayuda económica del Estado con ese fin. Finalmente, rinde homenaje a su colega Jorge Rigo Righi, quien acaba de conquistar, invicto, el título de Campeón de Chile en Sable.

OBRAS DE PROGRESO COMUNAL IMPULSARA PDP DE CONCHALI

La seccional Conchalí del Partido Democrático del Pueblo dirigió una nota al presidente de la colectividad, senador Humberto Martones, en la que solicita su cooperación a la campaña de bien social en que está empeñada esa seccional.

Anota que el programa de trabajo que se ha señalado como pauta primera, esa seccional consulta los siguientes puntos: 1.o— Solicitar de las autoridades que corresponda al mejoramiento de la locomoción colectiva de esa comuna; 2.o— Conseguir la urbanización de las poblaciones Pedro Donoso, Las Torres, José María Caro y El Salto; 3.o— Ampliación del alumbrado eléctrico; 4.o— Creación de escuelas públicas; 5.o— Ampliación del Estadio Recoleta y construcción de otras obras de progreso local.

Tarud adhirió al homenaje que se ofrece el sábado al senador García

Enorme interés ha despertado en todos los sectores la anunciada manifestación en homenaje al senador por la 9.a Circunscripción y ex presidente del Partido Agrariolaborista, don José García, que se llevará a efecto el próximo sábado, en el Rosedal.

Sectores adversos al PAL habían iniciado una maliciosa campaña de evidentes intenciones divisionistas, en la que hacían resaltar el hecho que esta manifestación a don José García se iba a realizar simultáneamente con otra, organizada en homenaje a la recientemente elegida Junta Ejecutiva, que preside don Rafael Tarud. Frente a esta situación, los organizadores de la manifestación a la Junta Ejecutiva acordaron postergarla para una fecha próxima, con el objeto de desmentir tan infundados rumores y, al mismo tiempo, permitir la concurrencia en masa de los militantes agrariolaboristas al homenaje al senador García.

Al mismo tiempo, se acordó que cuatro miembros de la actual Junta Ejecutiva ingresaran al comité patrocinante de la manifestación a don José García. Estos cuatro miembros son los señores Rafael Tarud Siwady y Antonio Lanchares, el senador Blas Bellolio y el diputado David Lebón, quienes, por consiguiente, se incorporarán de lleno al actual comité que integran los señores Hernán Bustamante del Campo, Carlos Montero Schmidt, Luis Karque Mukarzel, Alfredo Lea Plaza, Emilio Yazigi, Luis Pacull Torchia, Emilio González, Anselmo Fuenzalida Garín, Manuel Martínez Salvo, Alejandro Hales, Antonio Orpitz, Jorge Prat Echaurren, María Moll de Escudero, Eduardo Necochea, Guillermo del Pedregal, Arturo Merino Benítez y David Hermosilla.

Iniciaron trabajos comisiones del Comité pro Reagrupamiento Ibañista

Iniciaron ayer sus trabajos las comisiones designadas por el Comité Coordinador de la reagrupación de las fuerzas ibañistas de septiembre de 1952, las cuales deberán confeccionar anteproyectos de Estatutos y Programa del nuevo bloque en gestación. Las comisiones, instaladas en una de las salas de la Cámara de Diputados, por el presidente del comité señor Arturo Olavarría Bravo, están integradas por los siguientes delegados:

COMISION DE PROGRAMA. —Presidenta, señorita Elcira Valencia, del Partido Progresista Femenino; secretario, señor Hugo Salinas, Partido Nacional Cristiano; integrantes, señor Pedro Foncea Aedo, agrariolaborista; diputado Eduardo Osorio, socialista popular; señor Raúl Barboza, de la Unión Nacional Laborista; señor Héctor Gajardo, Partido del Trabajo; señor Carlos Matus, Democrático del Pueblo, y señorita María Lucero, de la Corporación de Colectividades Populares.

COMISION DE ESTATUTOS. —Presidente, señor Luis Rodríguez Pacheco, Partido del Trabajo; secretario, señor Mario Garay, Socialista Popular; integrantes, señor Oscar Vargas Padilla, Nacional Cristiano; diputado René Benavides, agrariolaborista; señor Luis Erazo, de la Unión Nacional Laborista; señor Rubén Jara Santa María, radical doctrinario; señorita Soledad de la Barra, Progresista Femenino, y señor Manuel Vera, de la Confederación de Colectividades Populares.

Estas comisiones volverán a reunirse hoy, para elaborar los trabajos que le han sido encomendados y en la sesión plenaria del Comité Coordinador, programada para mañana, en la Cámara de Diputados, se discutirán los proyectos de estatutos y programa redactados.

PARA 1954 SE POSTERGO LA CONVENCION LIBERAL

En su sesión de ayer, el Directorio General del Partido Liberal acordó fijar el segundo trimestre del próximo año para la realización de la Convención General Extraordinaria del Partido y facultar a la Junta Ejecutiva para que señale la sede del torneo.

A proposición del director señor Jorge Silva Somarriva, se acordó un voto de aplauso al presidente del partido, diputado Hugo Zepeda Barrios, y al senador Pedro Poklepovic, por sus últimos discursos en defensa de la doctrina liberal. A continuación se aprobó, también, un voto de aplauso a la Juventud, por haber editado una revista.

Finalmente, el señor Zepeda informó oficialmente del ingreso al partido, en la Asamblea de Concepción, del diputado Pedro Espina Ritchie.

CONFERENCIA DEL EX MINISTRO ALMEYDA

El ex Ministro de Minas, señor Clodomiro Almeyda, dirigente del Partido Socialista Popular, ofrecerá mañana una charla, en la que abordará los diversos aspectos del problema del cobre. La conferencia se efectuará a las 21 horas, en calle Cóndor 1120.

El Ministro de Hacienda y Economía, don Guillermo del Pedregal, y el Ministro de Minería, don Francisco Cuevas Mackenna, durante la sesión de ayer del Honorable Senado, en que se comenzó a tratar la consulta sobre el problema del cobre.

MAÑANA VOTARA EL SENADO LA CONSULTA

AYER SE LEYO EL INFORME; HOY COMIENZAN LOS DEBATES

A las 17.15 horas de ayer, el H. Senado se constituyó en sesión secreta, para comenzar a tratar la consulta constitucional, hecha por el Ejecutivo, sobre el problema del cobre.

La sesión duró tres horas. Y durante ella sólo se leyó el informe de las Comisiones Unidas de Relaciones Exteriores, Hacienda y Minería, que incide en la materia.

Dicho informe, incluída la consulta, consta de unas 120 páginas. Hace un exhaustivo análisis de todos los antecedentes del problema; de las negociaciones encaminadas a encontrarle una solución, y señala los motivos que las Comisiones Unidas tuvieron en vista, para contestar los cuatro puntos contenidos en la consulta. La leyeron, alternándose, el Secretario y el Prosecretario del Senado, señores Horacio Hevia Mujica y Hernán Borcher.

Por acuerdo de los comités, se resolvió debatir este asunto entre las 17 y las 20 horas de hoy, y autorizar al Presidente de la Corporación para que cite a una sesión especial, si lo estima conveniente, entre las 11 y las 13 horas de mañana jueves.

Mañana, asimismo, habrá una última sesión, de 16 a 20 horas, donde se agotará el debate. La consulta, de todas maneras, se votará a las 20 horas de mañana.

A la sesión de ayer asistieron el Ministro de Hacienda y Economía don Guillermo del Pedregal, y el Ministro de Minería, don Francisco Cuevas Mackenna.

Para intervenir en los debates de la consulta, que comenzarán hoy, como ya lo dijimos, se han inscrito, hasta el momento, los senadores Hernán Videla Lira, Angel Faivovich, Eduardo Frei y Joaquín Prieto Concha.

SE AUTORIZA PESCA DE ALTA MAR BAJO DETERMINADAS CONDICIONES

Los egresados comercial y agrícola de la Embajada norteamericana, señores Courand y Davenport, visitaron al Ministro de Agricultura, señor Hales, para informarlo sobre los antecedentes remitidos por el Departamento de Estado sobre la seriedad y solvencia de la sociedad "French Sardine Co. of Chile Ltd." que ha presentado solicitud para que se permita a sus barcos realizar, en las costas de Chile, la pesca del atún, el bonito y la albacora, estando ya por arribar a Valparaíso el "Star Kist" barco con el cual se iniciarán las operaciones de dicha sociedad.

DECRETO QUE AUTORIZA.— En atención a los nuevos antecedentes el Ministerio ha procedido a redactar el decreto de autorización, condicionándolo a las siguientes disposiciones:

"1.o El plan de investigación y trabajo será aprobado por la Dirección General de Pesca y Caza;

2.o El barco deberá llevar a bordo a un funcionario de la Dirección General de Pesca y Caza y un pescador profesional chileno, nombrado por ésta;

3.o El barco no podrá comprar pescado en alta mar o en puerto;

4.o El producto de la pesca a excepción de las 110 toneladas finales, se desembarcará para la venta en puertos chilenos;

5.o El capitán del barco estará obligado a proporcionar todas las informaciones que solicite la Dirección General de Pesca y Caza, y a hacer las experiencias que ésta le pida, según el programa confeccionado;

6.o La "French Sardine Co. of Chile Ltd." para garantizar el fiel cumplimiento de las condiciones que le impone el presente decreto deberá depositar, a la orden del Ministerio de Agricultura, una boleta bancaria por la suma de quinientos mil pesos ($ 500.000), que le será devuelta previo informe de la Dirección General de Pesca y Caza.

7.o El plazo para la pesca experimental regirá desde la fecha del presente decreto y hasta el 1.o de septiembre del año 1955."

Senadores votarán en contra de los prácticos dentales

Dos proyectos, que el Honorable Senado no alcanzó a tratar en su breve sesión pública de ayer, se debatirán y votarán hoy, entre las 16.15 y las 17 horas.

El primero sanciona el ejercicio ilegal de la profesión de dentista. En su informe, la Comisión de Higiene rechaza el artículo transitorio, introducido por la Honorable Cámara, que favorece a 56 prácticos dentales. Y todo hace esperar que éste será, también, el criterio de la Corporación.

El segundo introduce modificaciones al DFL 148, sobre reclutamiento, nombramiento y ascensos en las Fuerzas Armadas. Este proyecto, durante su paso por la Cámara, sufrió algunas ligeras enmiendas. Según nuestras informaciones, el Senado acordará hoy insistir en el texto primitivo. La Comisión de Defensa, que deberá informar las enmiendas de la Cámara, se reunirá a las 15 horas de esta tarde.

LA SESION DE AYER.— Durante la Cuenta de la sesión de ayer del Honorable Senado, se calificó de simple (despacho dentro de 30 días, como máximo), la urgencia solicitada por el Ejecutivo para el proyecto de ley que autoriza la entrada y permanencia en el territorio nacional, durante el mes de enero del año próximo, de 21 aviones de la Fuerza Aérea de Estados Unidos.

En seguida se acordó pasar en informe a la Comisión de Hacienda el proyecto de ley de la Cámara de Diputados, ya informado por la Comisión de Obras Públicas, que autoriza fondos para la construcción de diversas obras de interés colectivo en las provincias de Chiloé, Aysen y Llanquihue.

Después, y previas algunas consideraciones del señor Bulnes Sanfuentes y del Ministro del Trabajo, señor Herrera, se acordó postergar la discusión del veto al proyecto que suspende la vigencia del DFL relativo a los martilleros públicos. El Ministro anunció que una Comisión de Técnicos, designada por el Gobierno, informará sobre las modificaciones que se introducirán al mencionado DFL.

Luego se empezó a discutir, en particular, el proyecto que modifica la ley 10.383, sobre Servicio de Seguro Social. Se aprobó, por unanimidad, el artículo que fija un mínimo de mil pesos a las pensiones por invalidez, vejez, etc.

El señor Acharán Arce formuló una indicación, que obliga al Servicio de Seguro Social llevar una cuenta especial de cada uno de sus imponentes, para evitar —según dijo— las pérdidas que sufren los obreros, cuando extravían sus libretas.

La discusión quedó pendiente, por haberse acordado solicitar informe, al respecto, a los técnicos del Servicio de Seguro Social.

IGLESIA LA MERCED.— En la antigua ciudad de Guatemala. Una de la más expresivas muestras de la arquitectura colonial hispanoamericana es, indudablemente, la Iglesia de la Merced, que aparece en el grabado, y que resume la historia misma de una de las más interesantes épocas de nuestra historia. Junto con otras muy interesantes expresiones de arte maya, serán exhibidas fotografías y cuadros de la cultura guatemalteca en la exposición "Imagen de Guatemala" que se inaugurará en la Sala de Arte del Ministerio de Educación, mañana a las 18.30 horas.

NUEVAS EROGACIONES PARA TEATRO SATCH

La Sociedad de Autores Teatrales de Chile, SATCH, ha continuado recibiendo donaciones destinadas a adquirir butacas para habilitar sus dos salas de teatro.

A las listas anteriores hay que agregar los siguientes nombres: Arnaldo Conti, Sofía B. de Retes, Arsenio Perdiguero Prudencia Grifell, José Mariscal, Pascual González, Cía. Leguía-Córdoba, Olvido Leguía Luis Córdoba Leguía, Lelia Fernández, Amalia Pérez, Luis Lama M., Susana Lama M., Jorge Lama M., Elías Lama Maloff, Luzmira Sepúlveda de Lama, Carmen Verónica, Ramón y Cecilia Lama Sepúlveda.

"MADRE CORAJE" SE PRESENTA ESTA NOCHE EN EL T. MUNICIPAL

Esta noche se efectuará en el Teatro Municipal la función que el Teatro Popular Judío ofrece a beneficio del Círculo de Periodistas de Santiago, para la habilitación del teatro de la institución.

En esta función se pondrá en escena la obra de Bertold Brecht, "Madre Coraje", en la que actuarán los más destacados artistas del conjunto.

Han sido especialmente invitados el Embajador de Argentina, señor Ismael J. de la Cruz Guerrero, y el Consejero de la Legación de Israel, señor Samuel Goren.

PROBLEMAS AGRARIOS TRATO REPRESENTANTE DE LA SOFO CON HALES

En representación de la Sociedad de Fomento Agrícola (SOFO) de Temuco, se entrevistó con el Ministro Hales, don Oscar Arellano, para tratar con él diversos problemas que afectan al agro de esa provincia sureña.

Entre las peticiones principales, hecha en carácter de urgente, está la que se refiere al precio del sisal para las faenas de la siega de la próxima cosecha triguera. El señor Ministro se comprometió a tratar este asunto con su colega de Economía y resolver, en consecuencia, a la brevedad posible.

COMPRE un SITIO URBANIZADO con frente a la AV. LAS CONDES

SITIOS con URBANIZACION TOTALMENTE TERMINADA en la mejor ubicación de la Comuna!

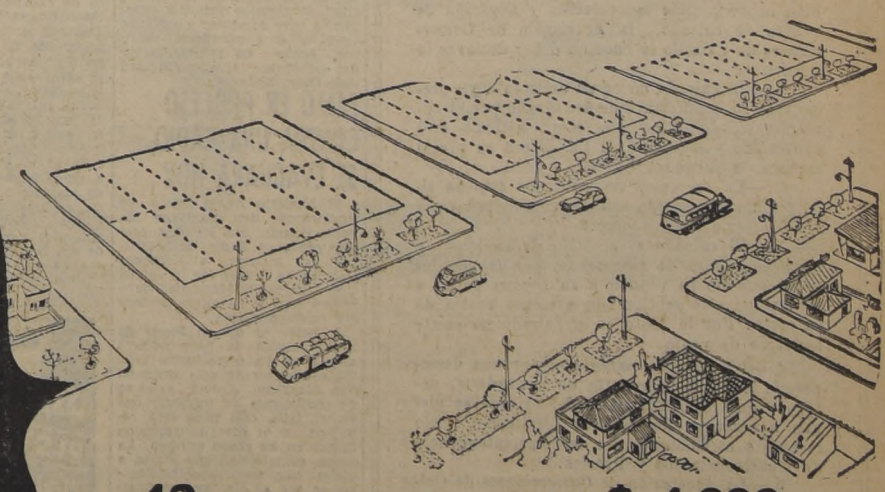

42 cuotas mensuales desde $ 4.600 Sin comisión!

Desde todo punto de vista... como inversión... como lugar de residencia... son los Sitios que ofrecen mayores ventajas por su espléndida ubicación

Sábados, domingos y festivos, durante todo el día, atención en el Loteo. Diariamente en

MOVILIZACION: Buses, Liebres y Expresos

EMPRESA CONSTRUCTORA LAS CONDES

MAC IVER 142 - Entrepiso - Of. 105

Trabajos realizados para auxiliar las provincias de Curicó, Talca y Linares

El arquitecto Visitador don Pablo Moreno, entregó al Ministro de Obras Públicas, señor Orlando Latorre, un completo informe sobre la labor que se está desarrollando en las provincias de Curicó, Talca y Linares, para la inversión de fondos con cargo al dos por ciento constitucional, que se giraron para auxiliar a las regiones devastadas por los temporales, inundaciones, etc.

De acuerdo con planes precisos del Ministerio, se ha ido desarrollando un intenso trabajo en esas provincias, tendiente a amortiguar los efectos causados por un invierno excepcionalmente violento, reparando edificios públicos y escuelas, y construyendo viviendas para albergar a las centenares de personas que perdieron sus hogares.

PROVINCIA DE CURICO. — El informe del arquitecto Visitador señor Moreno, señala que en la provincia de Curicó se ha construído un total de 129 viviendas, para albergar a las familias damnificadas. Esas habitaciones están distribuídas en las ciudades de Curicó, Licantén, Iloca y Llico. En Curicó se construyó la población Mira Ríos, de 93 viviendas, que está terminada y habitada. En esta población hay también un pabellón para escuela, y otro, para el Retén de Carabineros. Se están construyendo, además, dos pabellones de cinco casas cada uno, con un total de 10. En Licantén, Iloca y Llico, está en ejecución la construcción de 20 viviendas. En Romeral se ha iniciado la construcción de 10 viviendas, que deberán ser entregadas en una fecha próxima.

PROVINCIA DE TALCA.— En la ciudad de Talca se construyó la población Longitudinal, de 76 viviendas, la que ya fue terminada y entregada a sus ocupantes. En esa misma ciudad fue reparado y habilitado el edificio del molino, con 99 piezas de madera. Para terminar el Plan de Edificación de viviendas trazado para Talca, falta sólo por ejecutar la construcción de 15 casas semi definitivas, para las que se está buscando un terreno adecuado. En la ciudad de Curepto se han construido y entregado 20 viviendas de material recuperable y están en construcción cuatro casas, próximas a ser terminadas. En San Clemente están en construcción 12 viviendas recuperables y en Mau le hay en construcción 4 casas, habiéndose comenzado la construcción de otras dos.

El total de viviendas de todas las ciudades de la provincia de Talca, es de 236, de las cuales se encuentran 195 totalmente terminadas y 41 se entregarán dentro del plazo previsto.

PROVINCIA DE LINARES.— En la ciudad de Linares se encuentran totalmente terminada una población de 50 viviendas y se están construyendo 12 viviendas más. En Villa Alegre se terminó la población de 20 viviendas de 2 piezas y otra de seis viviendas de 3 piezas, con lo cual quedaron satisfechas las necesidades de esa ciudad. En San Javier, que también sufrió en forma intensa los efectos de los temporales, se construyó una población de 20 viviendas.

En síntesis, en la provincia de Linares el plan completo de viviendas que se elaboró y que se está cumpliendo, es de 129 viviendas, de las cuales hay terminadas y habitadas 70, estando próximas a ser terminadas 59.

CONSTITUCION. — Otra de de las ciudades devastadas por las inundaciones, tuvo especial atención de parte del Ministerio de Obras Públicas, habiéndose construído ya la población Alameda, de 88 viviendas, y la Población Pescadores, de 33 viviendas, que ya han sido entregadas a sus moradores. En Curtiduría se construye sólo una vivienda de cuatro piezas, debido a que los daños sufridos por esa localidad no fueron mayores. En Toconey se construyeron tres viviendas de cuatro piezas, de madera, que ya están entregadas y en servicio. En Putú están en construcción y próximas a ser entregadas tres viviendas de 4 piezas. En resumen, en el departamento de Constitución se han construído 125 viviendas y están en construcción tres viviendas más, con lo que se alcanza un total de 128 viviendas que es la cantidad prevista en el programa.

La inversión de fondos que significa hasta la fecha la construcción de 622 viviendas en las provincias de Curicó, Talca y Linares, es de $ 34.600.000, cantidad que deberá aumentar debido a que en numerosas poblaciones faltan algunos detalles de rellenos y emparejamiento de terrenos de los patios, algunas conexiones eléctricas, etc.

Las reparaciones de edificios públicos se refieren, en general, a los arreglos de techumbres, cubiertas, reparaciones de muros, pinturas, etc. Paralelamente con estos trabajos se han autorizado fondos para la terminación de edificios públicos definitivos, construídos con partidas no pertenecientes al 2 por ciento constitucional, como por ejemplo el Liceo de Linares, la Cárcel de Linares, etc. Se ha ordenado también la construcción de la Escuela N.o 16, de Romeral, con un presupuesto de $ 400.000 y la Escuela de "Vara Gruesa" con un presupuesto de $ 2.000.000.

Informe rendido al Ministro Latorre por el arquitecto Moreno

UNA LABOR QUE EMOCIONA REALIZAN 45 NIÑOS DE PORTEZUELOS.— Son visitas de Santiago desde hace dos días, 45 pequeños niños campesinos de la Escuela N.o 4 de Portezuelos, lugar ubicado en el Departamento de Itata, de la provincia de Ñuble. Esta delegación vino a Santiago trayendo muestras de sus esfuerzos y alentando la esperanza de ver su tarea reconocida. Pertenecen a una humilde escuelita rural en la cual el esfuerzo y el sacrificio se hermanan para lograr conocimientos. Son artistas del canto folklórico e interpretan emotivas melodías ya olvidadas de nuestros campos con la estentórea alegría de sus juveniles años; son artesanos de primer orden y creadores de un estilo que en su primer día de exhibición en el hall del Ministerio de Educación provocaron admiración justificada entre los asistentes. Nada piden y sólo vinieron para que la capital supiera que en esos alejados parajes chileños hay niños que laboran por la patria con tesón, amor propio y completa dedicación. Sus maestros así lo han entendido siempre y así lo expresaron en sus conversaciones con los periodistas cuando ayer visitaron LA NACION.

INFORMATIVO GREMIA

LA ASOCIACION DE PENSIONADOS de la Ley 10.383 efectuarán una concentración el sábado próximo en Alameda 80 fin de dar a conocer la labor desarrollada por la directiva de esa institución en el curso del presente año. Asistirán consejeros de la Central Unica y del Servicio Nacional de Salud.

—LA FEDERACION NACIONAL de Sindicatos de Trabajadores Hoteleros y Ramos Similares efectuará una concentración hoy, a las 23.30 horas, en Catedral 1049, a fin de tratar asuntos de interés para el gremio.

—LA FEDERACION DE SUBOFICIALES en Retiro se reunirá el lunes próximo, a las 19 horas, con el objeto de proclamar la candidatura a presidente de esa institución del señor Ernesto Bernier Muñoz, para el período 1954-55.

—LA CRUZ ROJA DE MUJERES de Chile procederá a elegir su nueva directiva hoy, a las 17 horas, en Independencia 1. Con este fin cita al personal de enfermeras tituladas, alumnas de II y III año, y a toda socia con más de un año en la Asociación.

—EL SINDICATO INDUSTRIAL CONGO, Fábrica de Chocolates y Galletas efectuó un baile social en la Quinta Bar a beneficio de los hijos de los obreros de esa industria. Con motivo nos encargan expresar sus agradecimientos a la Municipalidad de Quilicura, autoridades y al dueño de la mencionada quinta de recreo, por su colaboración al éxito de esa fiesta.

—AYER DEJO DE EXISTIR EN ESTA CAPITAL la señora Prosperina del Carmen Espinoza, hermana de dos dirigentes del Sindicato de Pasteleros y Ramos Similares, por cuyo motivo nos encarga invitar a los funerales a los amigos y socios de la institución.

El cortejo partirá hacia el Cementerio General desde la casa mortuoria, Capitán Orella N.o 139, a las 16.30 horas.

—EL CENTRO DE PADRES de la Escuela Normal N.o 2 de Niñas efectuará el próximo sábado una reunión social en Avenida Recoleta 500, a las 21 horas, con motivo de finalizar el año escolar, pro fondos para construir un pabellón para colonia veraniega en San Antonio.

—EL CONSEJO NACIONAL DE SEGURIDAD cita para mañana, a las 17 horas, al Comité Nacional de Seguridad, para Industria, en calle Huérfanos 1147, 9.o piso, biblioteca.

—COMIDA DE INGENIEROS.— El viernes próximo, a las 21.30 horas, en el Stade Francais, se realizará la comida anual del Centro de Ingeniería Civil Electricista de la Universidad de Chile, para despedir el curso de este año. Las adhesiones pueden retirarse en Ramón Nieto 920, oficina 430.

—FORO EN LA UPCH.— Para hoy, a las 19 horas, en Monjitas 625, está citada la UPCH para discutir en un foro acerca de los proyectos de ley sobre movilización nacional y seguridad enviados al Congreso Nacional.

Trabajadores del Norte reiniciaron sus faenas

Continuaron ayer las actividades del Seminario sobre Notificación de las Enfermedades Trasmisibles

Ayer continuaron las actividades relacionadas con el Seminario sobre notificación de las enfermedades trasmisibles que se vienen desarrollando en nuestra capital, desde el lunes, con la participación de numerosos representantes de países extranjeros.

Los trabajos se iniciaron a las 9 horas, en la Escuela de Salubridad, en que disertó el doctor Mario Pizzi sobre la "Información epidemiológica en los programas internacionales de control de las enfermedades trasmisibles". A continuación se abordó el tema "Sistema nacional de las enfermedades trasmisibles en Chile", a cargo de los doctores Conrado Ristori y José M. Borgoño y los señores Francisco Vio y Jerjes Vildósola, finalizando con "Procedimientos para el intercambio de información en las Américas", por la doctora Ruth R. Puffer, y "Sistema nacional de notificación en los Estados Unidos", por el doctor Carl C. Dauer.

A las 19.30 horas, la doctora Ruth R. Puffer, ofreció un cóctel en el Hotel Carrera, a las delegaciones extranjeras participantes en este torneo internacional, que estuvo muy concurrido por los numerosos médicos asistentes a este Seminario acompañados de sus esposas.

ACTIVIDADES DE HOY.— Hoy, continuarán los trabajos en este certamen internacional con labores que serán divididas en tres grupos por los delegados, en los cuales se discutirán ampliamente los distintos temas, especialmente en la parte legal, sistema de notificación y análisis públicos de los mismos.

En la tarde, a las 16 horas, se practicará una visita a la Unidad Sanitaria de Quinta Normal, partiendo los delegados desde la Escuela de Salubridad en vehículos especialmente contratados al efecto.

En los trabajos de grupos se tratarán los siguientes temas: a) Leyes y Reglamentos; b) Sistemas locales de notificación, y c) Análisis y publicación de datos.

Al final de las actividades de ayer, se acordó aprobar la siguiente moción: "buscar todos los métodos adecuados en cada uno de los países para mejorar la notificación de las enfermedades trasmisibles".

EN CAPILLA DESDE MAÑANA PARRICIDA ALFONSO CARREÑO

La Corte Suprema dejará despachado hoy, para su remisión al Juzgado de La Ligua, el expediente con el proceso seguido contra el condenado a muerte Alfonso Carreño Meneses, cuyo fusilamiento se ha anunciado para las cinco de la madrugada del lunes venidero. El cuaderno respectivo será depositado en la Estación Mapocho para que sea llevado a su destino mañana en el tren de las ocho.

En razón a que el reo ya estuvo tres horas en capilla y a que no procede prolongar la agonía que en vida está sufriendo, deberá el Juez de Letras de La Ligua proveer mañana mismo el expediente y hacer notificar a Carreño del fracaso de su recurso de revisión. Si se atrasara en un día esta notificación, correspondería ejecutar al reo el martes venidero, o sea por primera vez, se fusilaría a un hombre en una festividad religiosa, como es el Día de la Purísima Concepción de María Santísima.

NUEVAS DECLARACIONES EN EL SUMARIO CONTRA DIRIGENTES GREMIALES

El Contralor General de la República, don Enrique Bahamonde, declaró ayer por oficio en el rumario que el Ministro de la Corte de Apelaciones, don Eduardo Ortiz Sandoval, sigue contra la directiva de los empleados de la Contraloría. Asimismo, comparecieron al tribunal, algunos dirigentes del gremio y empleados de varias secciones de dicha repartición fiscal.

La querella, deducida por el Ministro del Interior y fundamentada en la Ley 8.987 de Defensa Permanente de la Democracia, fue originada por la actitud de algunos dirigentes gremiales para arrastrar a un paro ilegal a esos servidores públicos. Actúa en representación del Gobierno, el abogado don José Otero Bañados.

FALLO EN PROCESO CONTRA UNA RADIO SE EVACUARA HOY

El Ministro de la Corte de Apelaciones don Santiago Elgueta Guerin, que instruye proceso contra la Radio "El Mercurio" por injurias al Congreso Nacional a través de la audición "Diario del Mediodía", procederá hoy a dictar la sentencia correspondiente.

A pesar de que el Fiscal de turno solicitó la pena de tres años y un día de reclusión contra el director de esta empresa, don Mauricio Arnoff, estamos en condiciones de informar que en el fallo, esta pena será rebajada a 61 días de reclusión menor en su grado mínimo. La única culpabilidad que afecta a dicho empresario radiotelefónico, es ser el director responsable de la citada emisora.

Respecto al reo prófugo Enrique Fairlie Fuentes, será sobreseído en rebeldía.

Sergio San Martín y Ricardo Merino contestaron cargos de Clotario Blest

Los funcionarios de la Contraloría General señores Sergio San Martín y Ricardo Merino, afectados por algunas declaraciones hechas últimamente por el presidente de la CUTCH, han dirigido la siguiente nota a la Dirección de este diario, en la que puntualizan sus puntos de vista al respecto:

"Señor Director:

El señor Clotario Blest hizo días atrás, ciertas declaraciones a un diario vespertino, relativas a la acción judicial iniciada contra ciertos elementos desquiciadores de la Contraloría; declaraciones que hoy hemos resuelto contestar en atención a que en publicaciones posteriores se ha continuado tergiversando la verdad y lanzando amenazas en nuestra contra, y en contra de otro compañero de trabajo.

Se nos ha tachado de traidores, vale la pena preguntar quiénes merecen tal título, si nosotros, o los que tras inconfesables fines políticos o de mezquino lucro, han querido enlodar el tradicional prestigio de la Contraloría General, y de sus funcionarios, arrastrándolos a una huelga ilegal.

Antes de dar a conocer la verdad de lo ocurrido, en lo que a nosotros se refiere, queremos dejar establecido que ciertos dirigentes gremiales recurren a medios vedados como desahogo ante el fracaso de una huelga que no tuvo eco en la masa de empleados públicos, los que, conscientes de sus deberes, no aceptan movimientos que persiguen el trastorno político y no un mejoramiento económico.

La realidad de nuestra actuación en el caso que nos viene ocupando fue la siguiente: Ante la pretensión de los dirigentes gremiales de la Contraloría que, obedeciendo órdenes de la ANEF, exigieron plegarse a la huelga en gestación, nos negamos a participar en ello por ser ilegal e injustificada, pese a las amenazas de que seríamos golpeados si persistíamos en nuestra negativa.

El Ministerio del Interior, que tenía conocimiento anticipado de estos hechos nos llamó a declarar. ¿Por qué se nos llamó entre los primeros?, tal vez porque sabedor de nuestra actitud nos sabían capaces de decir la verdad. En efecto, acudimos al Ministerio y contestamos las preguntas del Subsecretario, señor Ferrer, ateniéndonos estrictamente a la verdad de lo ocurrido.

Por lo demás, los dirigentes gremiales de la Contraloría actuaron abierta y violentamente, hasta el extremo de amenazar con proceder de hecho en contra de los que nos negábamos a plegarnos al ilegal e infundado movimiento a que se quiso arrastrar a los empleados públicos.

Por otra parte, se nos amenaza con dar a conocer nuestras vidas en un proceso público. Pues bien, nos sometemos a ese proceso, declarando desde luego que haremos renuncia de los cargos que desempeñamos si en nuestras vidas privadas o de funcionarios se descubre algún acto que manche nuestra honorabilidad. Pero, no nos sometemos al fallo de individuos descontrolados, sino, al de hombres dignos que sepan lo que es honorabilidad. Imaginemos que para nuestros detractores sólo es honorable y digno quien se inclina reverente ante sus órdenes o quieren mendigar un empleo, para en seguida rebelarse contra el Estado que les da el pan de cada día.

Terminamos por ahora, declarando que, prevenidos como estamos, no tememos a las amenazas de gente irresponsable, y sin ningún sentido patriótico, y que no cejaremos en nuestra actitud, porque creemos que con huelgas ilegales se desprestigia un Organismo que, como la Contraloría General de la República, necesita más que ninguna del respeto público".

JEFE DE LA CODINA GANO PLEITO POR PAGO DE IMPUESTOS

Sin lugar fué declarado ayer por la Corte Suprema un recurso de casación deducido por el Fisco contra la sentencia del Tribunal de Alzada de Valparaíso, por el cual se ordenaba restituir al presidente y gerente general de la Compañía Distribuidora Nacional señor Bernardo Schmutzer la suma de 355 mil 388,38 centavos, pagados en exceso al cancelar su impuesto a la renta.

Se debió este cobro indebido a que se incluyó al recurrente en segunda categoría tributaria, en lugar de incluírsele en la quinta. Estos tributos fueron aplicados sobre la remuneración de dos millones 221 mil 180 pesos 50 centavos, que el señor Schmutzer obtuvo durante el año 1948.

IDENTIFICADOS LOS CRIMINALES DE BARRANCAS

Después de múltiples averiguaciones, los detectives de la Brigada de Homicidios, lograron identificar a los autores del crimen del obrero Javier Wenceslao Rojas y de las violaciones a su novia, María Berta Madrid Madrid, hechos ocurridos en la noche del domingo último en la solitaria calle San Joaquín, de la populosa comuna de Barrancas. Los delincuentes fueron identificados como Humberto Vera o Manuel Molina Maldonado y Armando Vásquez Alzamora, ambos con un nutrido prontuario penal en el Gabinete de Identificación.

La policía le sigue los pasos a ambos delincuentes, esperándose que caigan en poder de Investigaciones, en las próximas 24 horas.

Elección en La Florida

La Intendencia de Santiago informó que el domingo 6 se llevarán a efecto en la comuna de La Florida elecciones para un regidor. Para esta ocasión se ha designado como Jefe de la Plaza, al mayor de Carabineros Raúl Barahona Gallegullos.

Amplia confianza en las gestiones del S. Gobierno

La confianza que tienen los trabajadores del norte en la gestión gubernativa del General Ibáñez, quedó ampliamente de manifiesto con su determinación de reincorporar en las primeras horas de ayer a sus faenas habituales. Diez mil obreros del cobre, de minerales y oficinas salitreras, que habían paralizado sus labores al declararse en huelga, regresaron al trabajo después de escuchar las explicaciones dadas por el Ministro del Trabajo, señor Oscar Herrera Palacios, quien conoció sus problemas y aspiraciones y estudió las condiciones en que se desenvuelven sus actividades.

En declaraciones formuladas a LA NACION, el Ministro del Trabajo informó anoche, que había encontrado la más amplia cooperación y comprensión por parte de los obreros de Chuquicamata y Potrerillos, de sus dirigentes y de las Compañías. Añadió que sus 7.500 trabajadores vuelven a sus labores después de haber aprobado, en amplias asambleas sindicales, un convenio provisorio de 30 días, para que dentro de este plazo puedan estudiarse sus peticiones de mejoramiento. Los aumentos no serán inferiores a 140 millones de pesos anuales, y ellos —según manifestó el Ministro— deberán satisfacer la totalidad de las peticiones obreras dentro de un marco realista y de estricta justicia.

Se refirió también este Secretario de Estado a las visitas que realiza a "La Despreciada", María Elena, Tocopilla, Tres Puntas y otras actividades mineras y salitreras para conversar con los obreros, obteniendo que aquéllos que estaban en huelga se reincorporarán a sus labores habituales ayer en la mañana.

"Estos trabajadores del norte —terminó diciendo—, regresaron a su trabajo en las mismas condiciones económicas en que se encontraban al presentarse los conflictos o declarar la huelga. Desde la presente semana volverán a estudiarse sus peticiones de mejoramiento, y el Gobierno sabrá responder a esta amplia manifestación de confianza que honra a los obreros chilenos". "En el norte no hay un solo obreros en huelga en estos momento", dijo, finalmente.

CHARLA SOBRE TECNICAS EN LA INDUSTRIA HABRA HOY EN EL CINE ASIMET

A las 18.30 horas de hoy en el cine Asimet, situado en el local de la Exposición Metalúrgica, el señor E. W. Whited, ingeniero especialista norteamericano y asesor de la División de Entrenamiento Industrial del Servicio de Cooperación Técnica, dictará una conferencia sobre "entrenamiento industrial y cursos para aprendices".

La conferencia será precedida de una breve exposición del presidente de la Comisión de Enseñanza Técnica de la Asociación de Industriales Metalúrgicos, señor Jorge Pizarro, y la exhibición de una película sobre el sistema norteamericano para aprendices.

La charla de hoy forma parte de un curso de especialización técnica que patrocinan la Comisión antes nombrada, en colaboración con el Servicio de Cooperación Técnica Industrial del Punto Cuarto.

PECES PARA ACUARISTAS. En el Interamericano de la Panagra, procedente de Nueva York, llegó ayer a esta capital un embarque, conteniendo una gran variedad de peces vivos para el Círculo Acuarista de Santiago. En el grabado vemos al secretario general del Círculo exhibiendo parte del embarque a su llegada a Los Cerrillos.

INSERCION.—

A LA OPINION PUBLICA DEL PAIS

Ante las alarmantes publicaciones de la Superintendencia de Abastecimientos y Precios, sobre posible especulación y negación de ventas de calzado, la Asociación de Comerciantes de Calzado se hace un deber declarar lo siguiente:

1.—El calzado no es un artículo cuyo precio esté en condiciones de ser alzado por el comerciante, debido a que este artículo está controlado y se recibe en tienda con su precio marcado a fuego.

2.—En los casos de remarque esto ha sido posible de acuerdo con decretos dictados por el Ministerio de Economía.

3.—El calzado es artículo de modelos y tipos especiales de temporada, por lo que los pares que no se venden a su tiempo pasan a ser saldos, que se liquidan a menos precio de su costo. Por lo tanto en el calzado no existe negación de venta.

4.—Las tiendas pasan hoy por una desesperada situación por falta de mercadería, debido a que los industriales del calzado se niegan a entregar los pedidos pendientes, como le consta al Gobierno y a la Superintendencia de Abastecimientos y Precios.

5.—La Asociación de Comerciantes de Calzado en su última asamblea general de socios celebrada el 27 del mes recién pasado, acordó por unanimidad, luego de un amplio debate, negarse a recibir un sólo par de calzado cuyo precio no esté de acuerdo con los autorizados por los Decretos respectivos, y

6.—Que el Gobierno sabe muy bien que el problema del calzado reside en un noventa por ciento en la falta de cueros, como hasta el cansancio y por largo tiempo se lo han hecho ver con números, tanto los industriales como los comerciantes del ramo; por lo tanto, la mano dura y las amenazas de sanción deben dirigirse a donde nace el mal y no a los que también sufren sus consecuencias.

EL DIRECTORIO DE LA ASOCIACION DE COMERCIANTES DE CALZADO

LUJOSOS BOTIQUINES
— Y —
MUEBLES de COCINA
de 0.80 — 1 — 1.20 — 1.50 y 2 metros,
También para instalaciones.
LIQUIDAMOS GRAN STOCK
POR TRASLADO DE FABRICA
ALAMEDA 2378 — FONO 90293

CONCURSO AVICOSAN

Receta premiada: "GUISO PARA LA CENA DE PASCUA" — Para doce personas

Ingredientes: 12 HUEVOS, 3 pollos tiernos, 1/2 kilo de almendras, 1/8 kilo de mantequilla, 1/4 kilo de azúcar. Sal y pimienta al gusto.

Cada pollo se parte en cuatro partes, menos los cogotes y menudos, que se aprovechan en otro guiso.

Se ponen en una cacerola la mitad de la mantequilla y se doran las presas del pollo, tapándolas, después un ratito para que se cuezan al vapor.

Las almendras se pelan y se muelen, mezclándolas con el resto de la mantequilla y el azúcar.

Los huevos se baten como para merengue y se agregan a la pasta de almendras.

Las presas de pollo se arreglan en una budinera y se tapan con la pasta. Se pone al horno caliente para que se doren.

Esta receta fue enviada por la señora Inés C. de Díaz, de calle Estrella Solitaria 4931, y obtuvo el siguiente premio:

Tres gallinas; 6 cajitas AVICOSAN, con 12 huevos cu.; 1 cajón de huesillos escogidos, obsequio de Jaime Llinas y Cía., y UN MIL PESOS en dinero efectivo.

Esta es la última receta premiada, agradeciendo AVICOSAN todas las colaboraciones enviadas, esperando poder editar un folleto, que espera sea de gran utilidad en todos los hogares.

PREMIO ESPECIAL.— Dada la gentil colaboración de TIA PAULINA, al incluír en su recetario guisos a base de huevos, AVICOSAN le obsequiará un premio similar al de hoy.

COOPERATIVA AVICOLA SANTIAGO "AVICOSAN"

Señorita CARMEN VIADA LOZANO, cuyo matrimonio con el señor Adolfo Soler Manpedini ha quedado concertado. Hicieron la visita de estilo don Joaquín Soler Planas y la señora Marta Manpedini de Soler. Bendijo las argollas el cura párroco de San Ramón, don José Luis Castro.

Acontece...

POR YOLANDA ROSS

EL ACONTECIMIENTO máximo antofagastino tuvo el éxito esperado en la gran inauguración del Hotel Turismo Antofagasta, motivo que atrajo a numerosos invitados del Consorcio Hotelero y visitantes que llenaron vida y actividad durante tres días a la más importante ciudad nortina. Parte de los doscientos asistentes a las fiestas de inauguración pertenecían a invitados de la firma propietaria, y cuarenta de ellos formaron parte de la comitiva del Presidente de la República, quien concurrió a Antofagasta, acompañado por su esposa, señora Graciela Letelier de Ibáñez, y de sus hijas Gloria y Nieves. Junto con ellos fueron recibidos los Ministros Del Pedregal, Cuevas, Latorre y Suárez; el Embajador de Argentina que visitaba por primera vez el norte; senadores y diputados; el Superintendente del Salitre, Alfredo Ibáñez del Campo, primo del Primer Mandatario; el Superintendente de Bancos, Eugenio Puga; el Vicepresidente de la Corporación e Inversiones, Oscar Jiménez; acompañados de sus respectivas esposas, quienes pusieron la nota elegante en diversas reuniones y en el Bar Chuquicamata, decorado con murales con motivos de cobre diseñados y pintados por Thomas Ressner...

—oOo—

EL VIAJE en el Reina del Pacífico fue la primera etapa en la cual trabaron amistad los invitados a la inauguración y otras personalidades que fueron a ella atraídos por el suceso. El grupo fue encabezado por Rubén García, gerente del Consorcio Hotelero, y Martín Lira, arquitecto de la firma, que hizo los planos del más importante hotel de la Costa del Pacífico; Alejandro Ossa, gerente del Banco del Estado, su esposa Rebeca Vadillo; Raúl Bazán, fiscal del mismo Banco, su esposa Isabel Reid y Gabriela Vergara de García e Inés Latham de Lira, esposas del gerente y del arquitecto, respectivamente. Con ellos viajaron Lenka Franulic, de revista "Ercilla", y la que escribe en representación de LA NACION. Personaje importante en la travesía del "Reina del Pacífico" fue William Barter, gerente general para Chile de West Coast Cables, quien hizo de anfitrión, ofreció gentilmente el servicio de su oficina para enviar informaciones y reanudó entusiastamente antiguas amistades antofagastinas, en el barco y en la ciudad. Los pasajeros recorrieron las diversas instalaciones de la enorme nave que continúa al mando del comodoro John Whitehouse, quien lucía múltiples condecoraciones ganadas en la segunda guerra mundial, durante la cual el "Reina del Pacífico" participó en la expedición Narwik, y desembarco de tropas en Africa, Cercano y Lejano Oriente, Mediterráneo y Australia.

El resto del tiempo invadieron las tiendas y peluquerías haciendo colas para adquirir productos Yardley, y numerosos regalos como anticipo de Navidad. El único episodio conmovedor ocurrido a bordo fue el inesperado aterrizaje de una gaviota herida que fue solícitamente cuidada por Alfredo Gómez, gerente de la Compañía de Electricidad Antofagasta. Una vez restablecida la gaviota, recuperó sus alas y libertad. El hecho fue comentado con interés y preocupación a bordo...

—oOo—

DURANTE meses la inauguración del Hotel fue la principal preocupación de los altos jefes del Consorcio Hotelero. Para el efecto fueron habilitadas doscientas dieciséis camas para recibir a los invitados a las fiestas de la inauguración parcial del hotel turismo. Hernán Navarro, Public Relations del hotel, con entrenamiento en USA, tuvo a su cargo la complicada tarea de acomodar a las personas de acuerdo a sus temperamentos y evitar posibles enemistades, principalmente en los casos de periodistas representantes de órganos políticos en pugna.

Hermosas frutas, traídas especialmente en avión, adornaban cada uno de los dormitorios decorados con excelente gusto por el arquitecto Lira, cerebro múltiple que diseñó, incluso, los dibujos de los cortinajes, alfombras, lámparas y sistema Maucstex de su propia invención, a base de fibras vegetales para graduar la acústica y amortiguar el ruido de las conversaciones en bares, boite y pasillos de los seis pisos del hotel. El administrador, Ernesto Canilla, secundado por personal compuesto de un centenar de mozos, camareras y garzones, especialmente contratados en Santiago, y completado por elementos antofagastinos, además de la orquesta de Federico Waelder, que ameniza las reuniones de la boite, no bautizada oficialmente con su nombre de "El Oasis", tuvieron a su cargo la atención de los cientos de personas que dieron movimiento de verdadera ciudad al Hotel de Turismo Antofagasta.

Y. E.

CONFERENCIA.— Hoy, a las 19 horas, en el Salón de Actos del Instituto Chileno Norteamericano de Cultura, el distinguido abogado, historiador y ex diplomático boliviano, señor Gonzalo de Saavedra disertará sobre "Los principios fundamentales de los Estados Unidos y su influencia en el pensamiento Hispano Americanos." En esta oportunidad el señor De Saavedra se referirá especialmente a la influencia que la declaración de la Independencia de los Estados Unidos tuvo en los países latinoamericanos y el desenvolvimiento de estas ideas, en el orden político y social de los pueblos de América del Sur.

La entrada a esta conferencia es libre.

EN LA EMBAJADA DE GRAN BRETAÑA.— El Embajador de Gran Bretaña y señora de Stirling ofrecieron, en la sede de la Embajada, una recepción en honor de los delegados que asisten al Congreso de Universidades. En el grabado, de izquierda a derecha, el Secretario del Congreso de Facultades de Ciencias Económicas, Dr. Jorge Bande; señora Edithe de Ziffren, Lester Ziffren, Primer Secretario a la Embajada de los EE. UU.; el Ministro de Educación, señor Eduardo Barrios; señora Fanny de Pacull, y el ingeniero comercial, don Luis Pacull T.

Se preparan fiestas de inauguración del Pentathlon.

Preparativos extraordinarios se están haciendo para la inauguración de las pruebas de Pentathlon Mundial, que se desarrollará en el Balneario Las Rocas de Santo Domingo, del 5 al 10 del presente mes. Para el efecto se han alquilado la mayoría de las casas para recibir a los participantes e invitados a este campeonato mundial.

El programa consulta un cóctel que ofrecerá el sábado próximo el Alcalde de Santo Domingo, don Gastón de Goyeneche, a nombre de la Ilustre Municipalidad, en honor del Presidente de la República, autoridades y delegaciones extranjeras. Asimismo, el general Eduardo Yáñez Zavala, presidente del Pentathlon Moderno, ofrecerá al Primer Mandatario y demás invitados, un cóctel a continuación del acto inaugural, en los salones de la piscina de las Rocas de Santo Domingo.

Para amenizar las reuniones sociales participarán en los cinco días de pruebas y fiestas, la Orquesta Sinfónica de Chile y el Orfeón de la Fuerza Aérea, cuyas principales actuaciones se realizarán en los jardines de la piscina. Desde el domingo al jueves se desarrollarán los campeonatos mundiales de equitación, esgrima, tiro de pistola, natación y carrera a pie.

Aclaración

DOMINGO MINGUEZ PEREZ declara formalmente que la noticia de la concertación de su matrimonio, publicada en "La Nación", con fecha 25 de noviembre de 1953, es falsa, ya que ni siquiera conoce a la señorita Maricarmen Rodríguez Fernández, cuya fotografía se acompaña a la información. De todo esto se desprende el haber sido víctima de una broma de pésimo gusto. Se deja en claro la ninguna responsabilidad del diario "La Nación" en este enojoso asunto.

DIPLOMATICAS.— El señor Encargado de Negocios de Siria y señora de Traboulsi ofrecerán un coctel al Cuerpo Diplomático y Autoridades Nacionales, el día 3 de diciembre en la sede de la Legación, calle Roberto del Río N.o 1871, de 19 a 21 horas, con motivo de celebrar el Día Nacional de Siria.

—El Agregado Militar a la Embajada del Perú, teniente-coronel don Víctor Odicio, y su esposa han fijado su nueva residencia en calle Amberes 1517, teléfono 496113.

—El Agregado de Prensa a la Embajada del Perú y la señora de Pavletich ofrecerán, el día de mañana, un coctel en su residencia de Miguel Claro 136, en honor de la delegación peruana al II Congreso de Universidades Latinoamericanas, integrada por el Dr. Fortunato Carranza, Vicerrector de la Universidad Nacional Mayor de San Marcos; Dr. Erasmo Roca, Decano de la Facultad de Ciencias Económicas, y Dr. José León Barandiarán, Decano de la Facultad de Derecho de la propia Universidad.

CONFERENCIA DEL PROFESOR STOETZEL.— Mañana jueves, a las 18.45 horas, el señor Jean Stoetzel, profesor del Instituto de Estudios Políticos de París y miembro de la delegación francesa al Congreso Universitario Latinoamericano, disertará en el Instituto Chileno- Francés de Cultura, Agustinas 719, sobre: París; polo psicológico de Francia".

DESPEDIDA DE SOLTERA.— Hoy, en el Club de la Unión, se efectuará el té que sus amigas ofrecen a la señorita Adela Hurtado Maroto, con motivo de su próximo matrimonio.

BENEFICIO.— Bajo el patrocinio de la esposa del Embajador de Austria, señora Margarita Baldass de Hudeczek, se llevará a efecto mañana a las 19 horas, en el Salón Rojo del Club de la Unión, la velada a beneficio de la "Unión Chilena Salvad a los Niños", obra que se dedica a cuidar y ayudar a los niños pobres. En este acto tomarán parte el escritor Benjamín Subercaseaux, la pianista Margaret Lazloffy y el Teatro Experimental, además, de un recital de poesías de Gabriela Mistral y canciones.

AL EXTRANJERO.— El próximo viernes se dirigirán a Japón el nuevo Ministro de Chile en ese país, señor Roberto Suárez, y señora.

CRITICA MUSICAL

Recital de sonatas antiguas

En el Instituto Chileno-Alemán de Cultura se efectuó el miércoles de la semana pasada un concierto de sonatas antiguas para flauta y piano, a cargo de dos distinguidos intérpretes, Estéban Eitler (flauta) y Free Focke (piano). Ya la programación de este concierto de cámara debe ser recalcada como algo particularmente meritorio, pues se habían elegido obras escasamente presentadas (lo que vale decir, para cualquier centro musical conocido), en lo que se refiere, **en primer término a la época musical**, a la cual pertenecen, y dentro de ése a varios de los autores. En lo que respecta a lo primeramente dicho, dejando de lado a Vivaldi y Blavet, se trata de aquel período de transición que llena el lapso relativamente corto, pero estilísticamente importante, entre el barroco ya acabado en sus posibilidades y el clasicismo que culmina en la escuela vienesa, es decir, que representa aquel paso en la conciencia sonora que termina en despojar los elementos de sonido constitutivos pertenecientes al sistema del bajo general, de la polifonía instrumental, y colocar el centro de la gravedad sonora en las partes medias "de melodía" que dejan de ser "voces", en su función sonora del pasado, con lo cual se completa el homofonismo que representa desde ahí en adelante la conciencia sonora. Pero es lo característico para aquel corto período intermediario, al cual estamos haciendo referencia, cómo ambos grupos de los elementos sonoros constitutivos en pugna han sido llevados a una propia expresión estilística por parte de los autores que las representaban. Es una "aleación" que, aunque logre conseguir la unificación formal, es sin embargo al mirar la conformación de estilo más a fondo, el reflejo de un estado aún no definido y consolidado, en cuanto a conceptos, y a la nueva ideación en principio, y en detalle de aquéllo.

Es natural que tal especie de "dualismo" tiene que influir primordialmente en el **estilo de interpretación**, pues su realización exige un sentido de comprensión sumamente mesurado, en cuanto a lo esencial de aquella tipización intermediaria que no debe desaparecer en ningún instante de la presentación. Naturalmente, es **la capacidad de frasear**, en lo cual se sintetiza la mayor parte de esa tarea. De ahí todo depende en tal clase de música clásica para que se produzca a través de la ejecución aquella émanación anímica que sugiere la esencia de su estilo, y para que así no se quede la ejecución en una mera exteriorización convencional de lo formal de esas obras. En este sentido, es difícil imaginar que un intérprete de cámara como el flautista Esteban Eitler hubiese podido ser superado por otro instrumentista. Eitler, que es, además, un compositor de vanguardia de alta reputación, ha dado prueba de su sensibilidad creativa al saber llegar a la sustancia de esas obras, de inspirarse en su escritura no fácil de indagar la sustancia de su estilo. Eitler, cuyo dominio del instrumento lo coloca en un elevado plano de concertista de la flauta —no sólo en el sentido técnico propiamente tal, sino en el del virtuoso e intérprete—, dio a cada una de las obras presentadas, aquella integración estilística que sólo un auténtico artista es capaz de restablecer.

Sus interpretaciones estuvieron llenas de espiritualidad y sapiencia respecto a la frase, a su continuidad y movimiento dinámico en sí misma, lo que caracteriza la esencia barroca de aquellas obras. No hubo monotonía incolora sino una espontánea y ductil movilidad que impulsaba la frase llevada con clara y precisa construcción y acentuación en medio de la contextura del trozo. Para tal objetivo, el solista manejó su respiración con extraordinaria seriedad e inteligencia, condición principal para lograr una línea de estilo para tocar impecable. Su afinación ha estado en todo momento óptima. Pero Eitler —lo que es lo más importante— tocó con gran emotividad, llenó esa música en toda su diversidad de estilo, en sus ligados, ornamentos, figuraciones, etc., con una fina expresión tan sobria que no se ausentó nunca; dio colorido, innumerables matices y sutiles detalles, ya que en el fraseo parcial consiste la mayor parte de acierto estilístico para tocar esas obras. Naturalmente, Vivaldi y C. F. Em. Bach han sido los más valiosos autores de este programa, pues el último vira con inspirada personalidad al clasicismo mozartiano, mientras Quantz y su alumno Federico II, el Grande, se limitan aún en un estilo de cámara más "barroco" de menor originalidad, más convencional y académico, y sin mayor vuelo hacia nuevos conceptos; son en cierto sentido más "bachianos" que sus propios hijos. Free Focke, al piano, no necesita mayor "presentación" como conocedor e intérprete muy personal y fogoso de todos los estilos musicales. Que este artista en su dinámica y concisa manera de acompañar, introducir, hacer los interludios para las partes del solista, etc., está totalmente ajeno a un estilo de interpretación plana y tiesa, está de más decirlo. Fue un modo de unión muy completa cómo ambos artistas tocaron el conjunto, no sólo en ritmos, tiempos, etc., sino en cuanto a la concepción general y parcial de las obras presentadas.

Dr. A. G.

ESCUELA SUIZA DE SANTIAGO
José Domingo Cañas 2152 (Ñuñoa) — Fono 492976
Casilla 3258
Kindergarten — Preparatoria — Humanidades. Enseñanza: Castellano — Alemán — Inglés — Francés — Método europeo de la enseñanza y educación moderna.
ABIERTA LA MATRICULA
Horas de atención: 9-11 A. M. 3-4 P. M.

CHEQUES LETRAS
PAGARES-ESCRITURAS
Cobramos sin ningún gasto para el cliente. Personal especializado, rapidez y seriedad.
HUERFANOS N.o 1175
Oficina 504 — Fono 61802

NANCY M.R.
GRAN SURTIDO
Faldas de lana y algodón, chalecos y chombas en lana fina. Blusas de organza y batista suiza. Nylon, popelina, etc.
MAC IVER 266
CREDITOS

EL CLIENTE $60.- COLON C.V.
BLOCK FAUSTO 100 HOJAS $48.-
Carta papel ½ hilo Reembolso
IMPRENTA-LIBRERIA COLON R.
COMPAÑIA 1007 STGO.

JOYERIA "Druzi"
COMPRO JOYAS
BOLETOS EMPEÑO
MEJORO CUALQUIERA OFERTA
NO CONFUNDIR AHORA EN
MAC IVER 194

Lazo etéreo entre el pasado y el porvenir
Nobles tradiciones del ayer... dulces esperanzas en mañana... Belleza, amor y poesía en unas gotas de colonia!

agua de colonia
Williams
Un producto Williams que hace honor al prestigio de su marca.

TRAJES DE BAÑO
HOLLYWOOD
LASTEX
MODELO TUCKER
$ 2.650.--
Para cada presupuesto exhibimos 20 modelos en todos los colores del Arco Iris
DIRECTAMENTE EN LA FABRICA
AHUMADA 351

GRAN LIQUIDACION
POR DE MOLICION
Lanas, Sedas y Algodones
METRO
JASPET de seda, con lunares $ 165.—
SPUN, tipo casimir, 0.95 cms. ancho . . . . $ 180.—
TOILE de Nice, inarrugable .. $ 270.—
LINO puro, inarrugable . . . $ 830.—

A LA VILLE DE LYON
ESTADO 243

Sindicato Fabricantes de Ladrillos

Citase a asamblea general para hoy miércoles 2, a las 6 P. M., en Huérfanos 2146 (Plaza Brasil).

TABLA: Elección Directorio; Cuenta Comisión; Costos, Precios y Salarios.

La elección de Directorio la presidirá un señor Inspector del Trabajo. La asistencia es obligatoria.

ESPEJOS
DE TODA CLASE DIRCTAMENTE DEL FABRICANTE
Vidriería AMERICANA
SANTO DOMINGO 1044
FRENTE CIA. DE GAS

ALIADOS INICIAN SU PLAN DE READAPTAR A SOLDADOS RETENIDOS EN ZONA RUSA

PANMUNJOM, 1.o— (UP).— Los aliados dieron comienzo hoy a la largamente demorada tarea de reconvertir a 351 prisioneros de guerra que permanecieron con los comunistas, cuando la mayoría de los cautivos fueron puestos en libertad el verano último.

Treinta surcoreanos encabezaron el desfile que pasó por las tiendas donde se alecciona a los ex prisioneros de guerra, situadas en un valle lodoso que se abre a pocos metros al norte de la línea trazada por los negociadores del armisticio. La primera de las entrevistas se realizó a las 9 de la mañana.

Los aliados iniciaron los planes de proselitismo con 328 surcoreanos, para interrogarlos a razón de 30 por día, seguir luego con 22 norteamericanos y un británico del grupo de prisioneros. Oficiales surcoreanos escogidos, con sus uniformes de gala —que raramente usan— conversarán con cada uno de los prisioneros para hacerles saber las razones por las que deben volver al seno de sus familias y a sus amigos.

Los oficiales surcoreanos se muestran muy poco optimistas respecto a que puedan ser capaces de convencer a un número grande de los ex prisioneros. Predicen que no más del 15 por ciento, o sea, 49 de los 328 podrán ser convencidos. Los comunistas reclamaron sólo alrededor de un 3 por ciento de los chinos anticomunistas y prisioneros norcoreanos que ellos entrevistaron.

ACUSACION CONTRA LOS SOVIETICOS EN LA ONU

NACIONES UNIDAS, 1.o (UP).— Los Estados Unidos acusaron hoy a Rusia de "serias violaciones" del Derecho Internacional al no dar razón de sus prisioneros de guerra en la última conflagración y declaró que el gobierno de Malenkov podría disminuir la tensión mundial develando ese misterio que ya lleva 8 años.

"La delegación soviética —declaró el ex Secretario de Estado de los Estados Unidos— ha hablado muchas veces en la asamblea general de la necesidad de aliviar la tensión mundial."

DESCUBREN MAUSOLEO INDIGENA BOLIVIANO

LA PAZ, 1 (AL).— En la histórica ciudad de Potosí fué descubierto un antiguo mausoleo que —según declaró el profesor Leo Pucher, director de la Facultad de Arqueología de la Universidad de Potosí corresponde a los primeros indígenas convertidos al cristianismo durante la época de la conquista.

VIDRIOS CATEDRAL
BLANCO Y COLOR PARA FAROLES
LIQUIDAMOS. PRECIOS DE SALDOS
INSTALACIONES COMERCIALES
"Vidriería AMERICANA"
STO. DOMINGO 1044 (FRENTE CIA. GAS)

BUSES PULLMAN
MACK A CHILLAN

AVENIDA BULNES 144 — TELEFONOS: 67210-85224
ALEJANDRO RIOS MACKENNA

OFERTA ESPECIAL
VERMOUTH MARTINI blanco y rosado .. $ 95.— neto
AÑEJO DE ELQUI .. .. $ 56.— litro
VINO TINTO y BLANCO .. .. $ 270.— chuico
BOTILLERIA SAN ANTONIO
SAN DIEGO 1959 —:— TELEFONO 50211
ABIERTO SABADOS TODO EL DIA, DOMINGOS Y FESTIVOS HASTA LAS 13 HORAS
REPARTO A DOMICILIO

No espere la Pascua para adquirir un Radio R. C. A. Víctor en "Sintonía"

Modelo Q. O. 24
Electrola de precio económico, con tocadiscos de 3 velocidades.

Modelo 516 X
Radio 2 ondas, corriente universal, conexión para tocadiscos.

Modelo 526 X
Radio popular, onda larga, corriente universal, conexión tocadiscos.

Modelo 7 Q. 55
Radio toda onda, corriente alterna, bandas especiadas, conexión tocadiscos.

"LA NACION"

SIGUEN PARALIZADOS DIARIOS DE N. YORK

NUEVA YORK, 30 (U. P.)— Los habitantes de Nueva York tuvieron que recurrir hoy de nuevo a la radio para enterarse de las noticias porque continuaron sin aparecer en los diarios de la capital.

Las negociaciones para poner fin a la huelga de los 400 fotograbadores— que ha dejado sin trabajo a 20.000 personas mas se reanudaron hoy poco después del mediodía pero aún cuando se llegue a un acuerdo será ya muy tarde para que puedan salir los vespertinos.

El "Herald Tribune" que era el único gran diario que apareció después de comenzada la huelga, tampoco salió hoy a la calle. Aunque no estaba afectado por la huelga —porque sus fotograbados se hacen en un taller independiente que no pertenece al periódico, y cuyos obreros no están afiliados al sindicato— sus propietarios decidieron también suspender la aparición del periódico, porque según ellos mismos declararon, se estaba utilizando la aparición del "Herald Tribune", para obstruir las negociaciones.

Los obreros desean un aumento de 15 dólares semanales. Ganan ahora un minimum de 120, y un máximum de 131 por 36 horas y cuarto de trabajo. Los patrones les han ofrecido un aumento de 3.75 dólares semanales.

La mayoría de las radiodifusoras de la ciudad, lo mismo que las estaciones de televisión, aumentaron y continúan aumentando la longitud y frécuencia de sus programas.

ISRAEL PROTESTA POR ACUSACION DE LA ONU

JERUSALEN, 1.o— (UP.)— El Ministro de Relaciones Exteriores, Moshe Sharett, declaró ante el Knesset (Parlamento) anoche que la condenación hecha por el Consejo de Seguridad de las Naciones Unidas por el ataque israelino a la aldea jordana de Bibya, fue "falso e irresponsable".

Estados Unidos emplaza a Rusia para investigar las atrocidades cometidas

NACIONES UNIDAS, 1.o— (UP).— Por BRUCE W. MUNN. — Estados Unidos desafió hoy a Rusia a permitir que una comisión imparcial vaya a Corea y China a fin de investigar las denuncias sobre las atrocidades cometidas por los comunistas contra los combatientes y civiles de las Naciones Unidas en el curso de la guerra coreana.

El delegado norteamericano Henry Cabot Lodge Jr., hizo el desafío en una conferencia de prensa, poco después que el delegado soviético Andrei Y. Vishinsky declaró en la asamblea general que las denuncias de Estados Unidos sobre atrocidades constituian mentiras deliberadas para frustrar las posibilidades de una paz coreana y de aliviar la tirantez mundial.

Vishinsky dijo también que las denuncias norteamericanas de que más de 35.000 personas fueron asesinadas a sangre fría o torturadas hasta causarles la muerte en Corea eran "flagrantes falsificaciones" destinadas a "disimular los peores crimenes contra la Humanidad cometidos por las fuerzas de las Naciones Unidas en Corea". En su opinión, las pruebas presentadas por Estados Unidos constituyen una "maniobra de un cinismo y cobardía sin precedentes".

Después del discurso de Vishinsky, el delegado australiano, Sir Percy Spender, dijo a la asamblea: "Este discurso es entristecedor para los pueblos que quieren la paz. El discurso es tan irresponsable y maligno como el que más entre todos los que se hayan pronunciado en esta asamblea.

Spender, dijo que el proyecto de resolución patrocinado por Estados Unidos, Australia, Gran Bretaña, Francia y Turquía, condenando las atrocidades, "es lo menos que se puede hacer".

"Sin embargo (Vishinsky), nos ha acusado, perversamente, calumniosamente y maliciosamente, de haberlo presentado a la asamblea general, entre otras cosas, para impedir la paz en Corea, provocar discrepancias en el mundo y promover el imperialismo capitalista.

"Parece increible que las mentes se puedan torcer de tal manera que sea posible decir desde la tribuna de la asamblea general las cosas que ha dicho el representante de la Unión Soviética".

Vishinsky dijo en su discurso que el documento de 162 páginas, con pruebas de las atrocidades comunistas, que fuera presentado por Lodge a la asamblea general pertenecía a la misma categoria del informe anterior presentado por el coronel James W. Hanley, jefe de la Comisión de Crimenes de Guerra en Corea, informe que ha sido repetidas veces denunciado por los comunistas.

El delegado ruso atacó los métodos empleados para obtener las pruebas, diciendo que los interrogadores hicieron "preguntas capciosas", destinadas a obtener "respuestas precalculadas". Dijo también que el grueso de los testimonios se basan en declaraciones de prisioneros, capturados por las Naciones Unidas, que "trataban obviamente de salvar su propio pellejo".

Declaró igualmente que Lodge había presentado a la asamblea un montón de pruebas sin suficientes anticipación con respecto a la fecha del debate, "para hacer imposible una apreciación objetiva e imparcial de todo ésto'.

Pidiendo el rechazo de la resolución contra las atrocidades, Vishinsky dijo:

"Es una pura calumnia contra China y Corea del Norte, contra el pueblo chino y norcoreano y contra todos los pueblos amantes de la paz. La asamblea general no puede hacerse cómplice en esto ni convertirse en instrumento de la política exterior de Estados Unidos. La asamblea general debe repudiar los intentos de los círculos reaccionarios norteamericanos, que quieren frustrar el arreglo de paz en Corea y los esfuerzos para reducir la tirantez internacional".

Por su parte, Lodge, hizo su proposición tan pronto como la asamblea levantó su sesión, diciendo que lo hacía para poner a prueba la buena fe de Vishinsky.

"En vez de deplorar esas atrocidades —dijo Lodge, en una declaración preparada— ha hecho un débil intento de arrojar dudas sobre las pruebas presentadas por Estados Unidos y se ha quejado de que esas pruebas son inadecuadas.

"Si el señor Vishinsky quiere mayor luz sobre las atrocidades de guerra, le hago este desafío:

"Si está dispuesto a apoyar una comisión investigadora imparcial, que pueda viajar libremente por toda Corea y China e ir libremente a culaquier parte en que el mundo muestre cicatrices de guerra, para establecer los hechos relativos a estas atrocidades, Estados Unidos propondrá una enmienda a este proyecto de resolución en la que se consulte tal comisión".

GUATEMALA BUSCA SU LIBERTAD ECONOMICA

SEDE DE LAS NACIONES UNIDAS, N. York, 1.o (AL).— "Guatemala desea ser económicamente independiente y no un monopolio de la United Fruit Company". Así lo declaró en la Asamblea General de las Naciones Unidas el jefe de la delegación guatemalteca.

El señor F. Torielo destacó además que su país está sufriendo una creciente propaganda adversa por parte de la prensa norteamericana citando al efecto numerosas publicaciones.

La campaña de la prensa norteamericana contra Guatemala y su Gobierno —del cual se ha afirmado que está dominado por elementos comunistas— se hizo más intesa a raiz de la expropiación de grandes extensiones de terrenos pertenecinetes a la United Fruit Company, decretada por el Gobierno, con el objeto de repartir esas tierras entre campesinos.

PANMUNJOM.— Un soldado surcoreano que se escapó de las manos de los comunistas norcoreanos se encuentra con su madre, la que abraza a su hijo emocionadamente. Ella fue traída aquí para que identificara a su hijo, y la foto muestra evidentemente que la identificación es positiva (UNITED PRESS RADIOFOTO).

EL EMPERADOR BAO DAI RECHAZA REUNION PARA TREGUA EN INDOCHINA

SAIGON, 1.o— (UP.)— El Emperador de Vietnam, Bao Dai, rechazó hoy las conversaciones de tregua en Indochina que fueron opuestas por el líder rebelde comunista Ho Chi Minh.

Bao respondió a las proposiciones comunistas con un llamado a los rebeldes para que pasen a los estandartes antirrojos.

El Emperador entregó un comunicado de tres puntos en el que responde a las proposiciones de tregua hecha el domingo por Ho Chi Minh en una entrevista a un diario sueco.

El Primer Ministro de Cambodia, Chan Nak, se hizo eco de la posición de Bao Dai.

"No reconocemos a Ho Chi Minh el derecho a hablar en nombre de Cambodia, dijo Cham. Seguiremos combatiendo a los vietminheses hasta que salgan de Cambodia".

Mientras tanto, los diarios de Vietnam aparecieron con su primera página en blanco, al prohibir las autoridades la reproducción de la entrevista de Ho Chi Minh que conmovió a toda Indochina.

La entrevista había sido transmitida íntegramente por la radio francesa "Hirondelle" antes que se dictara la orden de la censura.

El comunicado de Bao Dai dice:

"1.o— No hay elementos que nos permitan apreciar el valor que pueda darse a las declaraciones que se han mencionado (en el diario sueco "Expressen").

"2.o— Si estas declaraciones fueran correctas, serían una respuesta a preocupaciones que, no habiendo sido formuladas por dirigentes responsables de Vietnam, estarían fuera de la posibilidad de ser apreciadas por el Gobierno de Vietnam y por el jefe del Estado.

"3.o— Su Majestad Bao Dai ha afirmado siempre su ardiente deseo de ver establecida la paz en Vietnam. Todos los que estén dispuestos a trabajar dentro del marco de un Vietnam independiente y unido son invitados en todo momento a unirse al grupo nacional para participar en la rehabilitación de la patria".

BAO DAI: Rechazó la proposición pacifista del jefe rojo Ho Chi Minh.

Asuntos de Austria y Alemania preocupan a los norteamericanos

WASHINGTON, 1.o (U. P.)— (Por Arthur Olsen).— Estados Unidos desea celebrar una reunión con Rusia, particularmente con vistas a solucionar las cuestiones alemana y austriaca, pero de momento el gobierno estudia el último ofrecimiento soviético para una reunión, y lo hace con todo cuidado antes de pronunciarse sobre el mismo.

Tal es la síntesis de los conceptos vertidos por el Secretario de Estado, John Foster Dulles, durante su conferencia de prensa de hoy.

Señaló Dulles que la nota soviética del 25 de noviembre, proponiendo una reunión de las Cuatro Grandes Potencias en Berlín parece promisoria, pero declinó predecir si efectivamente se realizará la conferencia como resultado de ella. Todo el asunto, explicó, será tratado en las Bermudas y, entre tanto, se trata de conocer el punto de vista del Canciller de Alemania Occidental, Konrad Adenauer. Hasta que en las Bermudas se hayan examinado plenamente todos los pareceres, Estados Unidos prefiere no formular declaraciones sobre la posición de Estados Unidos respecto de la nota del Kremlin.

Muchas preguntas se le formularon al Secretario de Estado, pues los periodistas querían conocer a ciencia cierta la actitud de Estados Unidos sobre el ofrecimiento soviético de una reunión de las cuatro grandes potencias en Berlín. En sus manifestaciones, Dulles enunció estos puntos:

1.— Resultan inaceptables para Estados Unidos ciertas condiciones planteadas por la Unión Soviética para lograr una atenuación de las tensiones que soporta el mundo, como, por ejemplo, el abandono de las bases dispuestas por la organización del Tratado del Atlántico Norte. Sin embargo, la proposición soviética para una conferencia en Berlín, no es inaceptable.

2.— El Departamento de Estado considera bastante clara la nota de Moscú, si bien, como lo anotó Dulles, no se propone fecha para la reunión. Por otra parte, la elección de Berlín como sede de la conferencia aparece un poco oscura, puesto que la ciudad está dividida en dos secciones claramente definidas.

3.— La nota soviética del 25 de noviembre constituye una importante victoria diplomática y moral para occidente. Recordó el Secretario de Estado la anterior negativa del Kremlin a reunirse con Occidente, a menos que este aceptase condiciones imposibles, y como tal actitud había provocado efectos adversos en la opinión mundial.

4.— Si bien la nota representa una victoria diplomática de occidente, Estados Unidos la estudiará, de todos modos, muy cuidadosamente. Manifestó que el Gobierno norteamericano desea la reunión, especialmente en cuánto permitiría abordar los problemas de Alemania y de Austria. Si esta última iniciativa soviética brinda semejante oportunidad, Estados Unidos la aceptará, pero no sin antes realizar un examen exhaustivo de sus líneas y entrelíneas.

5.— Sostuvo Dulles que la cuestión fundamental es si los soviéticos están dispuestos a permitir un soplo de libertad detrás del telón de hierro. Esta manifestación fue provocada por la pregunta de un cronista de si resultara posible hacer a Rusia concesión alguna, no importa cuán razonable, dada la cargada atmósfera actual en Estados Unidos, y en el exterior.

FOSTER DULLES: La Proposición rusa contiene puntos inaceptables que sólo aumentarían la tensión mundial.

MENSAJE DE NAGUIB A PUEBLO DE SUDAN

EL CAIRO, 1.o (AL).— En un mensaje al pueblo sudanés, el presidente egipcio, general Mohammed Naguib, pone a éste en guardia contra el peligro de una reacción imperialista, advirtiéndole que "los egipcios permaneceremos unidos porque tenemos por delante a un adversario gigantesco y astuto, que nos reservará imprevistos ardides".

El general Naguib dijo que era probable que "ese enemigo pretenda hacer realidad una insurrección dirigida por mercenarios para tratar de separar al Norte del Sur, en el Sudán".

Y agregó: "de cualquier manera ellos recurrirán inevitablemente a la presión, de una manera similar a como la ejercen actualmente sobre Egipto".

El general Naguib, acusó luego a Gran Bretaña, aunque sin nombrarla, de prepararse "a esclaviar el pueblo sudanés antes que abandonar el país, para hacer con Sudán, lo que ya están haciendo con Libia".

Naguib termina su mensaje diciendo que "quiero repetir al pueblo del Sudán, que en el interés egipcio sobre el Sudán no existen ambiciones personales. Queremos sólo ver a su pueblo libre del yugo extranjero".

BRASIL SE PREOCUPA POR ESPAÑOLES QUE ESTARIAN EN PODER DE SOVIETICOS

NACIONES UNIDAS, 1.o— (UP.)— Brasil recomendó hoy que las Naciones Unidas investigaran el destino de los miembros de la división azul española que fueron capturados por los soviéticos en la segunda guerra mundial y cuyo destino no se conoce aún.

La sugestión fue hecha extraoficialmente por el profesor J. C. Mendes de Almeida, durante el debate realizado en la comisión social sobre prisioneros de guerra que aún no fueron repatriados o sobre cuyo destino aún no se ha informado a sus países de origen.

El representante brasileño deploró el hecho de que la organización no haya prestado hasta ahora atención alguna al destino de los prisioneros de guerra españoles.

El Dr. Víctor Belaúnde, de Perú, dio su apoyo a la idea de que se realizará una investigación sobre los prisioneros de la división azul capturados por los soviéticos.

La representante de Cuba, María Teresa de la Campa, declaró que Rusia no sólo retiene a los prisioneros de guerra alemanes y japoneses sino a varios hijos de prisioneros españoles... explicó que los niños habían sido deportados a la Unión Soviética durante la guerra civil.

FABRICA de MUEBLES y MUEBLERIA "ESTADO"
ESTADO 33 - (SUBTERRANEO).
OFRECE: dormitorios, comedores, muebles de cocina, livings modernos, muebles sueltos Normando, Chippendale, Reina Ana y Colonial.
FACILIDADES DE PAGO
y también sin pié

LA MINERIA DEL COBRE EN CHILE

LA VIDA EN CHUQUICAMATA

A pesar de estar situado a 2.800 metros sobre el nivel del mar el clima de Chuquicamata no es extremadamente frío ni caluroso. El sol brilla la mayor parte del tiempo. La lluvia y la nieve se conocen como fenómenos que ocurren raras veces.

Chile Exploration Company ha tenido especial preocupación por hacer lo más atractiva posible la vida de sus trabajadores y sus familiares, dentro de las posibilidades que ofrece la ubicación y naturaleza de ese mineral.

Ya hay construídas 554 casas modernas para obreros, provistas de buenas cocinas, luz eléctrica, enchufes para radio, baño, etc. Hay tipos de casas de 2, 3 y 4 dormitorios. En la actualidad se trabaja en demoler los antiguos campamentos, para reemplazarlos totalmente por las modernas casas tipo "Normac", para cuya construcción la Compañía adquirió la patente y las maquinarias respectivas.

Los solteros viven en edificios colectivos, con luz eléctrica, baños y comodidades sanitarias. Hay numerosos restaurantes y casas de pensión.

La Compañía ha construído escuelas, iglesias, un club para obreros y facilita edificios para diversas organizaciones sociales. También mantiene una biblioteca, un campo de football y atletismo y varios campamentos de recreo para los niños.

En el mismo campamento hay también instalado un hospital para niños, una maternidad, clínicas para diversos tipos de atención médica y dispensarios, donde se da atención médica día y noche y en domingos y festivos.

En la parte céntrica del campamento la Compañía ha facilitado los locales para las oficinas públicas y el comercio libre.

TRABAJAN PARA UN CHILE GRANDE Y PROSPERO

CHILE EXPLORATION COMPANY
MINERAL DE CHUQUICAMATA

ANDES COPPER MINING COMPANY
MINERAL DE POTRERILLOS

EN MEDIO DEL OCEANO TRANSBORDO ISABEL II PARA SEGUIR SU JIRA

A BORDO DEL TRANSATLANTICO "GOTHIC", 1.o (UP).— La Reina Isabel II cambió de barco ayer en el Pacífico, pasando de uno a otro en una embarcación relativamente frágil, agitada por las olas, mientras un par de tiburones merodeaban en las vecindades.

La Reina se trasladó desde el "Gothic" al crucero "Shffield" de la escolta en su travesía, en la lancha capitana. Cuando la Reina esperaba pasar a la lancha, los tripulantes del "Gothic" vieron dos tiburones que merodeaban en los contornos.

El mar agitado hacía subir y bajar la lancha al lado de la escala lateral del "Gothic" y la Reina titubeó antes de pasar a ella. Sin embargo, sostenida de una mano por el Duque Edinburgo y de la otra, por el vicealmirante Smith, comandante del transatlántico, la Reina saltó a la lancha al cuarto intento.

Las dos naves se mantuvieron inmóviles durante el traslado de la Reina, con las montañas de Panamá todavía a la vista.

ARRESTADA LA MUJER QUE CAUSO INCENDIO DE CIUDAD DE PUSAN

PUSAN (Corea) 1.o (AL).— Las autoridades policiales anunciaron esta mañana que ha sido arrestada la mujer que causó el pavoroso incendio que, la semana pasada arrasó la sexta parte de esta ciudad de más de un millón de habitantes.

Dijo la policía que la mujer cometió la imprudencia de dejar un brasero encendido en un lugar inadecuado de su casa, originando el siniestro que causó pérdidas materiales calculadas en 8.800 millones de wons chilenos.

DEFUNCIONES

✝ Tenemos el sentimiento de comunicar el fallecimiento de nuestro consocio, señor

RAMON ALISTE SAN MARTIN
(Q. E. P. D.)

Sus funerales se efectuarán hoy a las 10 horas, en el Cementerio Católico, partiendo el cortejo de la Capilla del Cementerio. Lugar de reunión para los socios, Cementerio Católico. La Comisión

✝ Ha dejado de existir nuestra querida madre, hermana, suegra y abuelita, señora

SABINA CASTILLO vda. de A[illegible]
(Q. E. P. D.)

Sus restos serán sepultados hoy miércoles, en el Cementerio Católico. El cortejo partirá desde la Parroquia San Gerardo, después de una misa que se oficiará a las [illegible] horas, por el descanso de su alma. La familia

Conferencia de Bermudas cimentará la unidad de los pueblos occidentales

LONDRES, 1.o (U. P.)— El Primer Ministro Sir Winston Churchill, partió esta noche a Bermudas con la firme determinación, según círculos bien informados, de impedir cualquier división entre Estados Unidos y Gran Bretaña acerca de cómo tratar con Rusia y China Comunista.

Bajo las luces enceguecedoras de los reflectores de los noticiarios cinematográficos, Churchill y su Ministro de Relaciones Exteriores se embarcaron en el mismo Stratocruiser "Canopus" que la semana pasada condujo a la Reina Isabel a Bermudas.

El "Canopus" llegará mañana a Bermudas donde Churchill se reunirá el viernes con el Presidente Eisenhower y el Premier Joseph Laniel.

La conferencia de los tres grandes occidentales será la primera entre Eisenhower y Laniel, pero Churchill, último sobreviviente de los "Tres Grandes" occidentales de la última guerra, tiene una larga experiencia en este tipo de reuniones.

El gabinete se reunió ayer y hoy para aprobar los planes finales que Churchill lleva a la conferencia.

Se espera que el primer punto en el temario de la reunión sea un acuerdo sobre el ofrecimiento de Rusia reunirse con las potencias occidentales en Berlín. Se dice que Churchill confía en que, si todo sale bien en Berlín, podría concertar una entrevista el próximo año con el Primer Ministro soviético, George Malenkov, sin embargo, se tiene entendido que la piedra angular de la política de Churchill sigue siendo la unidad anglo-norteamericana. Fuentes bien informadas dijeron que el Primer Ministro considera que esa unidad no debe ser puesto en peligro por ningún motivo.

Todo el propósito de la conferencia, añadieron, será elimentar la unidad occidental antes de cualquiera conferencia con las rusos, sea en occidente o en Corea.

Los principales tópicos que deben considerar los tres grandes occidentales en Bermudas, son el futuro de Alemania y el ofrecimiento a Rusia de alguna especie de garantía de seguridad, según se dijo en esferas bien informadas.

BUSCAN ASILO POLITICO.— PANMUNJOM (Corea).— Periodistas aliados entrevistan a tres soldados norcoreanos que se han rendido a las fuerzas de las Naciones Unidas, y que buscaron asilo político en Panmunjom, el 23 de noviembre. De izquierda a derecha (sentados), los tres soldados comunistas son: Kil Coo Bong, Pak Ha Shik, y el sargento Soon San Kwoon.— (FOTO UNITED PRESS).

POSIBLE REANUDACION DE RELACIONES ENTRE GRAN BRETAÑA E IRAN

LONDRES, 1.o — (U. P.) — Gran Bretaña está "dispuesta en cualquier momento" a reanudar las relaciones diplomáticas oficiales con Irán, que fueron rotas hace un año por el ex Primer Ministro, Mohammed Mossadegh.

El anuncio fue hecho por el Ministerio de Relaciones Exteriores británico. Un vocero manifestó que su país está aguardando la notificación oficial de Teherán, donde el Primer Ministro iranio, Fazollah Zahedi, debe contestar si su Gobierno ha decidido seguir adelante con los planes para restaurar las relaciones amistosas entre los dos países.

El vocero manifestó: "Si esa es la intención del Gobierno iranio, será bienvenida cordialmente aquí. Estamos prontos para hacerlo en cualquier momento".

TEHERAN, 1.o (U. P.)— El Primer Ministro, Gazollah Zahedi, convocó hoy a 50 dirigentes del Gobierno a una conferencia para discutir la reanudación de las relaciones diplomáticas con Gran Bretaña, en medio de los rumores de que era inminente la adopción de una nueva medida.

Los cincuenta dirigentes gubernamentales —miembros del Gabinete y legisladores— se reunieron con Zahedi para discutir las medidas que deben tomarse para poner término a la disputa, que se ha prolongado ya un año.

Ataques a política colonial británica

LONDRES, 1.o— (U.P.)— Estalló una fuerte tormenta política contra la política colonial del Primer Ministro, Sir Winston Churchill, debido a la destitución del Kabaya (Rey) de Buganda.

El Kabaka, adorado y venerado por sus súbditos, llegó a Gran Bretaña procedente del Africa, por vía aérea, mientras la policía patrulla el territorio de su inquieta provincia de Buganda, a la que jamás podrá retornar.

Mientras el diputado laborista Fenner Broackwao, anunciaba en la Cámara de los Comunes que exigiría la realización de un debate urgente sobre esa cuestión, en el día de mañana, el Katikiro (Primer Ministro) del soberano, africano, hacía un llamamiento al pueblo de Buganda para que permanezca en calma y se mantenga "humilde", aunque, dijo, "toda Buganda está en lágrimas". Buganda es una provincia del territorio de Uganda.

Kenya es el segundo tema de la tormenta política que suena en los oídos del excesivamente franco Ministro de Colonias, Oliver Lyttleton. El Gobernador de Kenya, Sir Evelyn Baring, llegó también por vía aérea, esta mañana, a Londres. Por la tarde Lyttleton prometió al ex Primer Ministro laborista, Clement Attlee, que enviaría un grupo de inspección formado por representantes de todos los partidos políticos de Gran Bretaña a la turbulenta colonia de Kenya para investigar las medidas tomadas contra los terroristas de la organización Mau Mau. La comisión partiría en el mes de enero próximo.

La tormenta de Kenya estalló luego que varios testigos que declararon en el juicio que se realizó recientemente por la muerte de un oficial británico, afirmaron que los comandantes llevaban ciertas "listas" y pagaban a sus tropas cinco chelines (alrededor de 70 centavos de dólar) por la cabeza de cada miembro de la "Mau Mau".

El Ministerio de Guerra del Gobierno de Churchill exigió un informe completo sobre ese juicio y prometió una investigación si el testimonio parecía requerirla.

CAMARAS FOTOGRAFICAS RESOLVERAN MISTERIO DE FENOMENOS AEREOS

WASHINGTON, 1.o (U. P.)— La Fuerza Aérea anunció haber instalado por todo el país cámaras fotográficas especiales, para tratar de resolver el misterio de ciertos objetos que cruzan el espacio y que han sido confirmados por radar.

Las cámaras, que han sido instaladas en 33 Estados, son capaces de localizar objetos luminosos movibles, para establecer si se trata de radiaciones sin substancia o si proceden de cuerpos materiales individuales.

El anuncio refleja la preocupación oficial de la Fuerza Aérea por ciertos informes que no han podido ser explicados de platillos voladores, que no se sabe si son de construcción humana o de algún otro origen, pero cuya existencia ha sido comprobada visualmente y por medio de radar.

Setenta y cinco de las cámaras en cuestión han sido instaladas ya en diferentes puntos, y se basan en el mismo principio de los aparatos de difracción que usan los astrónomos para determinar la composición de las estrellas.

La Fuerza Aérea, refiriéndose a los platillos voladores, indica que "son inexplicables fenómenos aéreos no constituyen una arma secreta, proyectil o avión construído por Estados Unidos", pero también hace ver que no hay pruebas auténticas que establezcan la existencia de aviones de otros planetas.

Un portavoz de la Fuerza Aérea dijo que la mayoría de las cámaras han sido instaladas en los puntos donde los llamados platillos voladores han sido vistos con más frecuencia, en California, en Texas, en el distrito de Columbia y en otros lugares.

EDUARDO HERRIOT SE RETIRA DE POLITICA ACTIVA EN FRANCIA

HERRIOT: Anuncia que abandonará la política activa en uno de los períodos más difíciles para Francia.

PARIS, Dic. 1.o (UP). — El venerable Presidente de la Asamblea Nacional francesa, Edouart Herriot, anunció hoy que se retirará de la política activa, tirando así por la borda las esperanzas de los partidos no comunistas de que pudiera haberse convertido en un presidente "de unidad nacional" de la República francesa el próximo mes.

Herriot: de 80 años, presidente vitalicio del Partido Radical Socialista y una de las figuras más influyentes de la política francesa en los últimos 40 años anunció en un mensaje a la asamblea que no solicitara la reelección como presidente de esa corporación, el próximo mes, por motivos de salud.

"Por la misma razón no seré candidato a la elección presidencial del 17 de diciembre", añadió.

El mensaje de Herriot fué leído a la asamblea por el vicepresidente André Le Troquer.

Su mala salud ha obligado a Herriot a mantenerse ausente de la asamblea por períodos prolongados. No pudo asistir por ejemplo, al reciente gran debate sobre la política europea de Francia y sobre la situación en Indochina.

La decisión sorpresiva de Herriot causó sensación en los círculos políticos, que lo consideraban como el único candidato capaz de obtener una mayoría de "unidad nacional" entre los diputados y senadores no comunistas para la elección de presidente de la República que las dos cámaras de la asamblea realizará el 17 de diciembre en Versalle.

Perón hace llamado de unidad nacional

BUENOS AIRES, 1.o— (AL.)— Durante la sesión de clausura del Congreso de la Confederación General de Empleados de Comercio, habló el Presidente de la República, General Juan Perón.

En su discurso insistió nuevamente en la pacificación del país, señalando que "no era cuestión de ideas o de política, sino cuestión de patriotismo y conciencia".

Más adelante manifestó: "Quiera Dios que a algunos se les despierte esta conciencia, si es que la tenían dormida, para que piensen de una vez por todas, que seguiremos realizando nuestros planes, que cuentan con el apoyo total de todo el pueblo argentino, pese a quién le pese".

Dedicó gran parte de su discurso a la necesidad de llevar cultura al pueblo.

Finalmente concluyó llamando a los argentinos para que trabajen unidos por la grandeza y el bienestar del país.

También habló en este acto el Ministro del Interior, Angel Borlenghi en su carácter de Secretario General de la citada confederación. Por otra parte en el transcurso del mitin se hizo entrega a la Fundación Eva Perón de un cheque por 18 millones de nacionales, como aporte de la Confederación General de Empleados de Comercio a esa institución.

BOLIVIA DESEA TENER UNA FLOTA MERCANTE

LA PAZ, 1.o— (AL.)— El Subsecretario de Relaciones, Germán Quiroga Galdo, informó a la prensa, que durante su último viaje a Panamá sostuvo conversaciones sobre la intervención de Bolivia en la Flota de la Gran Colombia.

Expresó que el Canciller de Colombia, Evaristo de Sourdis, le expresó que el Presidente de Colombia, Gustavo Rojas Pinilla, consideraría con agrado dicha participación, que contribuiría al acercamiento de los países bolivarianos.

COMERCIO INGLES CON NACIONES COMUNISTAS

LONDRES, 1.o (AL.)— En una declaración formulada en la Cámara de los Comunes, el Ministro de Estado Derick Hethcoat-Mory, reveló que el Gobierno conservador de Inglaterra espera que pronto pueda ampliarse el comercio de mercaderías no estratégicas con los países comunistas.

La declaración fue hecha a raíz de una petición presentada por los laboristas para que se permita a los comerciantes británicos realizar negocios con Europa Oriental y la China comunista, "dentro de los límites legítimos". El Ministro dijo: "El Gobierno cree que debería ser posible un aumento en nuestro comercio de productos no estratégicos con el bloque soviético. Esperamos que así sucederá".

Proponen crear una Flota Sudamericana

RIO DE JANEIRO, 1.o— (AL.)— La Cámara de Comercio de los países latinoamericanos ha continuado sus deliberaciones en mesa redonda, en esta capital, con asistencia de todos los Agregados Comerciales de las Embajadas de Centro y Sudamérica.

Los adictos están estudiando aquí las fórmulas más adecuadas para un mayor intercambio y actividades comerciales entre los países latinoamericanos.

Sus conclusiones serán enviadas luego, como recomendaciones a sus respectivos Gobiernos.

Los adictos definieron el temario de su reunión de este año, como "un esfuerzo para lograr una lista de ideas que podrían ser presentadas, para su provecho, a los hombres de negocio.

El representante ecuatoriano sugirió la creación de una flota mercante, como medio para obtener el incremento rápido y barato de la producción de "nuestras naciones que pueden perfectamente ser buenos mercados, las unas para las otras".

La sugestión tuvo el apoyo inmediato de los demás miembros de la Cámara.

Por su composición especial, el Champú Sic limpia perfectamente el pelo dándole un brillo y una suavidad incomparables sin desecarlo o ponerlo grasiento Facilita la ondulación y la permanente.

Polvo y líquido

Establecimientos Chilenos Colliére Ltda.

EXPOSICION DE INDUSTRIAS METALURGICAS

CINE ASIMET

Programa de películas técnicas presentadas por

INTERNATIONAL MACHINERY COMPANY

A LOS INDUSTRIALES METALURGICOS Y A SU PERSONAL TECNICO

Para el día de hoy miércoles:

De 17.30 a 18.10 horas.— Herramientas, carburo tungsteno "Carboloy".

De 18.10 a 18.30 horas.— Construcción represa Albeni Falls con palas Eimco.

Y no olvide el programa de mañana:

Método para soldar al arco General Electric

Perforadora de roca Ingersoll Rand.

ENTRADA GRATUITA

HIJUELACION DE LA HACIENDA "MELOSILLAS" ADQUIERA SU PARCELA DESDE $ 200.000.- CON 30 CUOTAS MENSUALES SIN PIE

Parcelas Agricolas A 27 KMS. DE VALPARAISO FRENTE AL CAMINO PAVIMENTADO.

Cada una de 15 a 20 hectáreas lo que las identifica como agrícolas y de agrado, con frente al Camino pavimentado de Santiago a Valparaiso, a 27 Kms. del Puerto y 120 de Santiago.

Cada parcela es un pequeño fundo ubicado en uno de los mejores climas de Chile.- Algunas de las parcelas tienen casas edificadas y en las otras pueden construirse con las facilidades que significa la cercanía a Valparaiso.- Tierras de primer orden con aguadas.

Jueves y Domingos atención en el Terreno.

ARBOLEDAS, TRIGO Y CEBADA-FRUTALES

Y para lograr una más rápida valorización, pueden forestarse con pinos y eucaliptus.

SANTIAGO 120 KLM.

VALPARAISO 27 KLM.

ESTO ES ALGO NUEVO.. Y UNA MAGNIFICA OPORTUNIDAD DE INVERSION Y AGRADO QUE LE PERMITE UN VERANEO EN EL CAMPO INMEDIATO A LA COSTA.

SAMUEL VERGARA VICUÑA
CORREDOR DE PROPIEDADES ASOCIADO CON LA
SOCIEDAD "EL TATTERSALL"
MONEDA 1020 - 3º PISO.

Publ. Guzmán Hernández — 61566

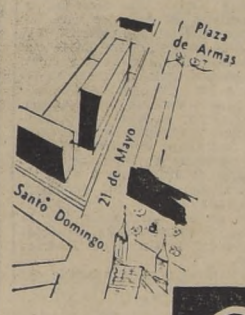

Locales Comerciales que valen... Su peso en ORO!

21 DE MAYO

esq. Santo Domingo

Vendemos locales con amplias facilidades de PAGO

Con frente a 21 de Mayo y Santo Domingo
Tambien en modernas Galerías Comerciales en 1.er piso y Entrepiso, que unen el Tradicional Templo de Santo Domingo con el Portal Bulnes y la Plaza de Armas.

Empresa Constructora Neut Latour y Cía. Ltda. Ingenieros

Jaime Larrain V.
Osvaldo Larrain E.
Jaime Sanfuentes I.
Arquitectos

Sergio Larrain G. M.
Emilio Duhart
Arquitectos

Ing. Calculista
Enrique Brieba

ROZAS Y MATTE
COMISIONISTAS
AGUSTINAS 925—OFICINA 314
FONO 32448

CUENTO DE DANIEL BELMAR TRANSMITEN POR RADIO: JUEVES

RANCAGUA.— Para el jueves próximo, la revista radial que transmite el Grupo Los Inútiles, a las 21.30 horas, por Radio Rancagua, presentará a Daniel Belmar, el celebrado autor de "Coirón", quien será juzgado en su labor artística, y luego en el cuento de que es autor: "Desembocadura" que será radioteatralizado por conocidos actores locales.— (LUCERO, corresponsal).

Club de Leones Rancagua celebrará sesión mañana

RANCAGUA. — Su primera sesión-comida ordinaria del mes de diciembre, celebra mañana el Club de Leones de Rancagua, institución que preside el señor Fernando Gómez Castro. A las 19 horas del mismo día habrá sesión de directiva, y a las 20.30 horas se iniciará la sesión plenaria. (LUCERO, Corresponsal).

CANDIDATA DE LOS MINEROS.— Hilda Herrera G., joven y simpática profesora, nacida y criada en el mineral de El Teniente, y actual maestra de la Escuela de Hombres N.o 63, es la candidata a reina de las Fiestas Primaverales de Sewell, que han levantado los empleados y obreros que, día a día, arrancan a la tierra el rojo metal. Sus admiradores confían en que la gracia y donaire de Hilda se imponga sobre las demás candidatas que aspiran a ceñirse el cetro primaveral.— (CORRESPONSAL).

Clausuraron basural

Habilitaron el de "El Guanaco".

CONCHALI.— Los vecinos de esta comuna están de pláceme desde ayer, al haber obtenido, gracias a la cooperación de las autoridades, la clausura definitiva del antiguo botadero de basuras que la Municipalidad de Santiago mantenía en Nueva La Obra, con lo cual han hecho desaparecer un permanente foco de infecciones que tenía alarmados a los habitantes.

Tal cual se había dispuesto, Carabineros no permitió ayer que ningún carretón ni camión acarreara basuras hasta Nueva La Obra, y luego después de algunas conversaciones entre el Alcalde de Conchalí y la señorita Alcaldesa de Santiago, camiones y carretones basureros continuaron viaje hasta el nuevo basural que se ha construído en "El Guanaco".

En esta campaña en favor de la salud de miles de habitantes, se contó también con la cooperación del Intendente de la provincia, además de la humana comprensión de las autoridades edilicias de Santiago y Conchalí.

El presidente del Comité de Vecinos, don Antonio Salvador, nos ha solicitado hacer públicos sus agradecimientos a todos cuantos cooperaron a eliminar de la comuna ese foco de infecciones.— (CORRESPONSAL).

CRECIDA DEL MAIPO ALARMA A VECINOS

VALDIVIA DE PAINE. — Justamente alarmados están los vecinos de esta localidad en presencia de la repentina crecida del río Maipo a consecuencia de los deshielos cordilleranos. El comité de vecinos, ante este peligro, se reunió extraordinariamente ayer y acordó gestionar ante las autoridades la pronta ejecución de las obras de defensa, para lo cual hace algún tiempo se destinó la suma de $ 3.000.000. (Corresponsal).

POR FIN SE NOMBRO MATRONA EN CHANCO

CHANCO. — Por desidia del régimen anterior, la ciudad de Chanco careció durante años de matrona, debiendo las personas enfermas trasladarse a Cauquenes, con los consiguientes e innecesarios gastos. Ahora, por decreto de la Dirección General del Servicio Nacional de Salud N.o 13.282, de 12 de noviembre, se designó matrona en Chanco a la señorita Alicia de la Paz Araya Alarcón, nombramiento que ha sido muy bien recibido por todos los habitantes de este pueblo. (SEPULVEDA, Corresponsal).

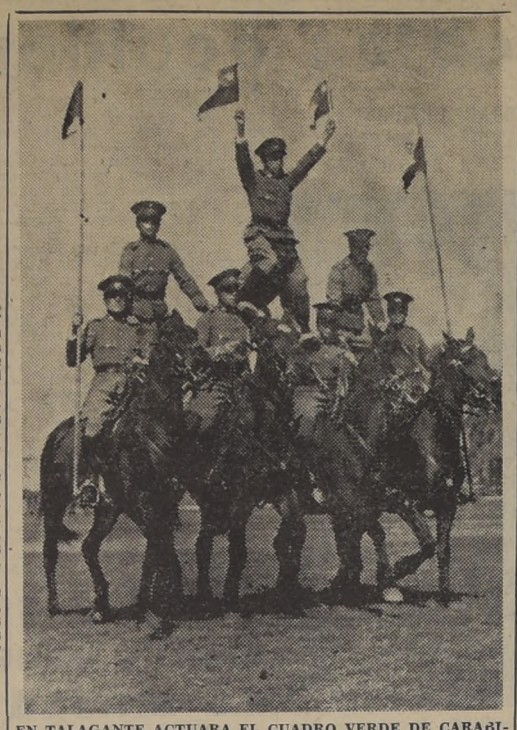

EN TALAGANTE ACTUARA EL CUADRO VERDE DE CARABINEROS.— El 8 del presente se presentará en el Estadio de Talagante el famoso Cuadro Verde de Carabineros, algunos de cuyos integrantes aparecen en el grabado en una de sus proezas.

EPIDEMIA DE FIEBRE TIFOIDEA EN CATEMU

CATEMU.— La falta de agua potable ha provocado una nueva epidemia de fiebre tifoidea en esta localidad, anotándose ya tres casos fatales. La epidemia tiene su origen en las aguas infestadas de que se surten los vecinos en los canales, única fuente donde obtienen tan indispensable elemento.

El Alcalde, señor Juan Castillo Sepúlveda, declaró que hace algunos meses, previendo que este año nuevamente la población se vería afectada por esta epidemia, se hizo acompañar por el senador don Carlos Alberto Martínez y se entrevistó con el Director de Obras Sanitarias del Ministerio de Vías y Obras, señor Horacio Lira, a quien se le representó este problema. El señor Lira prometió, en aquella ocasión, que dentro de breve plazo se iniciarían los estudios para la instalación del servicio de agua potable. Han pasado los meses y tales estudios aún no se comienzan; mientras la población continúa soportando la tradicional epidemia.— (CORRESPONSAL).

ESPECIALMENTE INVITADO VIAJO A VENEZUELA INTENDENTE DE CURICO

CURICO. — A Venezuela se dirigió el Intendente de esta provincia, don Guillermo Hormazábal G., coronel en retiro, acompañado de su esposa, señora Eglantina Ascuí de Hormazábal, especialmente invitado por el Gobierno de ese país, para asistir a la inauguración del Círculo de las Fuerzas Armadas de Caracas y de la gran Carretera entre La Guayra y Caracas, construída recientemente. Como se sabe esta carretera, por el aspecto arquitectónico de sus puentes y túneles, que atraviesa la cordillera del Avila, se hará famosa en el mundo entero.

Esta honrosa distinción de que ha sido objeto nuestra primera autoridad de la provincia, se debe a los importantes servicios prestados durante varios años a Venezuela, ya que fue el fundador y organizador del arma de ingenieros militares. Además, fue profesor de las escuelas militares de Infantería y de Artillería, sin contar un sinnúmero de actividades en el Estado Mayor de ese país, razón por la cual últimamente fue condecorado con la Orden del Libertador.

Mientras dura la ausencia del señor Hormazábal, servirá el cargo de Intendente suplente, el comandante del Regimiento Ingenieros N.o 3 Curicó, don Aníbal Aray L'Houmond, durante el lapso de 21 días. — (MERINO BUSTOS, corresponsal).

GUILLERMO HORMAZABAL
Intendente de Curicó

Movimiento de vapores en Valparaíso

SURTOS EN EL PUERTO

MAULLIN, en reparaciones.
SANTIAGO, de para.
LOVART, a la gira.
QUINTERO, en el dique flotante.
RIO VERDE, LONTUE, ALGARROBO, PUYEHUE, SARQUIS I, VICTORIA, PUNTA ARENAS, TAITAO y BENJAMIN SQUELLA.

LLEGAN:

—Hoy:
APOLO, de Iquique.
SANTA MARGARITA, de Nueva York.
—El jueves:
UNION CARRIER, de Vancouver.
IMPERIAL, de Talcahuano.
—El viernes:
BAERENSTEIN, de Corral.
LOA, de Antofagasta.
GULF SHIPPER, de Nueva Orleans

SALEN:

—Mañana:
IMPERIAL, para Hamburgo, vía Nueva York.
PUYEHUE, para Punta Arenas.
SANTA MARGARITA, para Nueva York.
—El viernes:
BAERENSTEIN, para Hamburgo.
APOLO, para Iquique.
—El sábado:
GULF SHIPPER, para Estocolmo.

HOY EMPRENDEN VIAJE MARINOS DE FRANCIA

VALPARAISO.—A las 8 horas de hoy abandonarán la rada de Valparaíso el crucero-escuela "Jeanne D'Arc" y el barco-escolta, fragata "La Grandiere", después de haber permanecido por espacio de ocho días en Valparaíso. Los marinos franceses fueron muy agasajados, no solamente por sus compatriotas y nuestra Armada Nacional, sino que también por todos los círculos sociales de Valparaíso y Viña del Mar.

Las tripulaciones de estas dos naves de guerra han dejado un amable recuerdo de su estada entre nosotros y en todas partes por donde quiera que se presentaban, paseos y calles, fueron motivo de saludos de simpatía para la nación francesa.

COCTEL EN EL MUNICIPIO.— En la tarde de ayer fueron festejados oficialmente por la Municipalidad en el Salón de Honor de la Corporación con un coctel al que concurrieron el comandante, oficialidad y suboficialidad de ambas naves, reiterándose en esta ocasión los lazos de fraternal amistad que unen a chilenos y franceses.

DESPEDIDA DE LAS AUTORIDADES.— Los comandantes y la Plana Mayor de los barcos "Jeanne D'Arc" y "La Grandiere" efectuaron en la tarde de ayer la visita protocolar de despedida a las autoridades de Valparaíso y Viña del Mar, agradeciendo las innumerables manifestaciones de simpatía que recibieron en Valparaíso y Viña del Mar, y comunicando oficialmente que a las 8 de la mañana de hoy abandonarían la rada para dirigirse al norte en viaje de regreso a Brest, cruzando el Canal de Panamá y pasando a Nueva Orleans y otros puertos extranjeros.

PRÉSIDENTE DEL LEONISMO LLEGA SABADO A VIÑA

VALPARAISO.— El presidente internacional de los Clubes de Leones, señor S. A. Dodge, acompañado de una comitiva de dirigentes del leonismo chileno, visitará Valparaíso y Viña del Mar el sábado y domingo próximos. Con tal motivo los clubes de Valparaíso y Viña del Mar celebrarán una sesión conjunta plenaria que se efectuará en el Club de Campo de Las Salinas, y a la que asistirán no sólo los socios de la mencionada institución, sino que de otros clubes de la provincia.

El señor Dodge arribará a Viña del Mar en la noche del sábado 5, siendo esperado por dirigentes y socios locales.

HOY LLEGA LA M/N. "SANTA MARGARITA"

VALPARAISO.—En las primeras horas de hoy es esperado en Valparaíso la motonave de bandera norteamericana "Santa Margarita", perteneciente a los registros de la Grace Line, que viene procedente de Nueva York y puertos intermedios, vía del Canal de Panamá, trayendo en este viaje a 25 pasajeros y 1.520 toneladas de carga surtida y abundantes vallijas de correo. Zarpará en viaje de regreso mañana jueves, con destino a Nueva York, haciendo escala en puertos intermedios, pero no irá a San Antonio por estar suspendidos por ahora los embarques de cobre para los Estados Unidos.

Entre los pasajeros que llegan en esta nave viene el presidente de la Grace Line y vicepresidente de la W. R. Grace y Compañía, en Nueva York, señor C. M. Mallory, que realiza un viaje de negocios e inspección al servicio de la Organización Grace por la costa occidental del Pacífico sudamericano. El señor Mallory, que será esperado por altos jefes de la firma Grace permanecerá en Valparaíso y Santiago, por un período de más o menos 15 días.

DOS DESTRUCTORES SERAN CONSTRUIDOS

VALPARAISO.—En esferas cercanas a la Superioridad Naval femos sabido de que la renovación del material a flote comenzará a principios del año próximo. Los estudios correspondientes fueron terminados hace ya mucho tiempo, pero no se le había podido dar cumplimiento por carecer del dinero necesario. Dos nuevos destructores, de gran velocidad y dotados de todos los adelantos náuticos, serán construídos en astilleros británicos. Esta medida obedece a necesidades imperiosas del servicio, pues de los seis destructores tipo "Riquelme" hay solamente cuatro en actividad.

Estas naves cumplieron ya con exceso el tiempo normal de servicio a flote, pues fueron construídas en 1928 y tienen, por lo tanto, 25 años de consecutivos servicios en nuestra Armada. Con la llegada del material para la futura escuadra antisubmarina que proporcionará a Chile el Gobierno de los Estados Unidos de Norte América, de acuerdo con el Pacto de Ayuda Militar, habrá que agregar en 1955 los dos nuevos destructores, cuya construcción será ordenada dentro de poco tiempo más, una vez que se finiquiten algunos pequeños detalles.

MEJORAMIENTO DEL AERODROMO, TRATAN

VALPARAISO.— Hoy se dirigen a la capital el Alcalde de Quilpué, señor Pedro González; el presidente del Instituto de Progreso, señor Enrique Costa Venzano, y el presidente del Club Aéreo "Valparaíso", señor Hernán Santibáñez, quienes han sido citados por la Comisión de Defensa Nacional de la Cámara de Diputados, con el objeto de conocer su opinión al proyecto de ley que concede fondos para la terminación e instalación definitiva de un aeropuerto de primera clase en el sitio que ocupa el actual aeródromo de "El Belloto".

A DISPOSICION DE LA JUSTICIA PASO CHOFER A. RUBILAR

VALPARAISO.— En la mañana de ayer don Rodolfo Rubilar Vincevegue, de 52 años de edad, domiciliado en un hotel de turismo en Ovalle, empleado de una firma de automóviles, que causara la muerte a 3 peatones en la mañana del domingo último, pasó a disposición del Primer Juzgado del Crimen por intermedio de investigaciones.

En la actualidad se investiga el chofer del auto Ford 41, patente FK-204, manejaba en estado normal o en estado de ebriedad, como se supuso desde un comienzo. La forma verídica en que se desarrolló el accidente deberá ser determinada fehacientemente en el curso del proceso que substanciará el Primer Juzgado del Crimen.

Mientras tanto, tres pacíficos y modestos comerciantes ambulantes perdieron la vida cuando iban a la Caleta de Portales a buscar pescados para la venta callejera. ¿Quién indemnizará a las familias?

DE ANIVERSARIO LA ESCUELA ART. NAVAL

VALPARAISO.— La Escuela de Artillería Naval celebra hoy su sexagésimoprimer aniversario de su fundación. Dirige este instituto naval el capitán de navío señor Lientur Klapp, asesorado por un brillante cuerpo de oficiales instructores. Con tal motivo a las 11.30 horas de hoy las autoridades e invitados especiales efectuarán una visita a la Escuela, y a las 13 horas se efectuará un almuerzo en la pérgola del Parque de Las Salinas.

Espectáculos de hoy en Valparaíso

AVENIDA (5184).— Un beso en la noche, El miedo de estar vivo, Tchaikowsky.
COLON (2949). —La noche que nunca fue mía.
CONDELL (2027).— Pasajeros sin pasaje y Cuando los mundos chocan.
IMPERIO (4567).— El colmo de la caradura.
METRO (2111).—Que Vadis. Agregados.
PACIFICO (6057).— Del can can al mambo.
REAL (2640). — Una noche sin amor.
RIVOLI (2268).— Estrella de Sierra Morena, Tierra de monstruos y Motín sangriento.
VELARDE (4654). —Del can can al mambo.
VALPARAISO (5522).— Sin rastro pasado.
VICTORIA (3778).— Bandolero enmascarado y Línea de batalla.
MUNICIPAL (V. del Mar—81739). El pirata hidalgo.
OLIMPO (Viña del Mar.—81320).— Bandido encubierto, Pecado y crimen sexual.
RIALTO (Viña del Mar.—81906) Hombres sin patria.
REX (Viña del Mar — 85050).— Del can can al mambo.

NOTA.—Los números que van entre paréntesis corresponden al teléfono de cada sala.

COMODORO LOPEZ COSTA ENARBOLA HOY SU INSIGNIA

VALPARAISO.— En el día de hoy izará su insignia de comodoro en el petrolero "Rancagua", que será su nave insignia el capitán de navío don Alfredo López Costa, designado como jefe de la Octava Comisión al Territorio Antártico. La flotilla antártica está integrada en esta ocasión por los patrulleros "Lientur" y "Lautaro". Se encuentra en el puerto militar de Talcahuano el patrullero "Lientur" y en Valparaíso preparándose para esta comisión, el "Rancagua" y el "Lautaro".

VAPOR "NORTUNA" TRAE FOSFATOS

VALPARAISO.—El vapor "Nortuna", que está por arribar a Valparaíso en estos días, trae un importante cargamento de fosfatos que han sido importados para mejorar las tierras chilenas. Estos fosfatos proceden de Africa del Norte y son de calidad excepcional. El "Nortuna" trae nueve mil toneladas, las que fueron cargadas en el puerto de Casablanca.

Barcos fletados por la Corporación de Ventas de Salitre y Yodo de Chile están trayendo esta clase de fertilizantes, que son desembarcados en los puertos de Coquimbo y San Antonio.

BLANCO 1161 VALPARAISO TELEFONO 4427

CASA WEISS
RELOJES SUIZOS
JOYAS FINAS
Composturas de relojes garantizadas.
ARGOLLAS
18 kilates, con grabados: $ 1.600.— par
MAC IVER 142
Galería Local 13 - Fono 30684

Casa CLARY
(Atendida por su propia dueña)
Modeladores - Faja - Sostenes y Cinturett. Fajas abdominales para hombres sobre medida. Pedidos contra reembolso
STO. DOMINGO 1034 Of. A-FONO: 68096

Sastrería GRAN CHIC
Ternos de medida y confección
Seleccionado surtido en telas importadas y nacionales.
TRAJES PARA NIÑOS
SOLICITE UN CREDITO
SAN DIEGO 426

SECRETARIA SE NECESITA
dactilógrafa y conocimientos de contabilidad. Dirigirse por carta manuscrita a
AGUSTINAS 1070
OFICINA 323

MARAVILLOSOS
JUGUETES
en ALMACENES Paris
El surtido más completo en Juguetes nacionales e importados que ha creado el ingenio humano los presenta ALMACENES PARIS en su gran EXPOSICION y VENTA del 4° piso

REEMBOLSOS CASILLA 786
ALMACENES Paris M.R. ALAMEDA Y SAN ANTONIO
SABADO ABIERTO TODO EL DIA

Atelier MODAS
SOLERAS
VESTIDOS
FALDAS Y BLUSAS
CHAQUETONES
TRAJES SASTRE
RECIBIMOS HECHURAS
Créditos A SOLA FIRMA
MAC-IVER 272 LOCAL 1 FONO 38087
SABADOS ABIERTO TODO EL DIA

GUANTES
NYLON I.a $ 270
IRROMPIBLES
NO SE CORREN LOS PUNTOS
RAYON I.a $ 125
IMITACION GAMUZA $320
IMPORTADO
CINTURONES
FANTASIA
SENCILLOS
HECHURAS DE GENEROS
SAN Antonio 470.
FABRICA
REX

TIEMPO PERDIDO ES DINERO PERDIDO

Toda interrupción en el servicio de su equipo motorizado de transporte o de trabajo pesado representa un corte en la cuenta de sus ganancias. Evítelas usando
ACEITE AMALIE
100% puro de Pennsylvania.
El lubricante que proporcionará al motor de su vehículo NUEVO VIGOR.
PIDA AMALIE A LA ESTACION DE SERVICIO QUE LE SIRVE
AMALIE PENNSYLVANIA MOTOR OIL
Herman y Castelli Ltda.
SANTIAGO VALPARAISO CONCEPCION TEMUCO
ALAMEDA 1850 - FONO 82465

REGALE PARA Pascua

FALDAS y BLUSAS "JEANS"
COMPRE DIRECTAMENTE A SU FABRICANTE
715, MONEDA 715
SABADO ABIERTO TODO EL DIA

Muebles Praga
la más alta calidad
631 MERCED 631

"ITALIA"
SOCIETA DI NAVIGAZIONE GENOVA
M/N. "Marco Polo" — M/N. "A. Vespucci"
28 DE DICIEMBRE — 16 DE ENERO DE 1954
Saldrán de Valparaíso para Europa, con escalas en Antofagasta, Iquique, Arica, Callao, Puná (Guayaquil), Manta, Buenaventura, Cristóbal, Cartagena, Curacao, La Guaira, Tenerife, Barcelona, Nápoles y Génova.
SANTIAGO Huérfanos 1247 — ITALMAR Agentes Generales — VALPARAISO Av. Errázuriz 401
ALITALIA
AEROLINEAS ITALIANAS INTERNACIONALES
AVIONES B. AIRES A ROMA, LOS MARTES

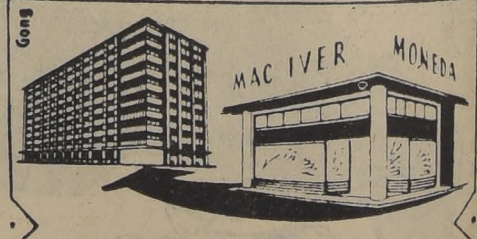

JUEVES 3
REAPERTURA
DEPOSITO FABRICA TEXTIL RENCA
EN MAC-IVER 94 ESQ. MONEDA
o
FRAZADAS
TOALLAS TODOS LOS TIPOS, FELPUDO
TOALLA para chaquetones playa
CASTILLA, TRAPEADORES
o
DEPOSITO FABRICA TEXTIL RENCA
MAC-IVER 94 ESQUINA MONEDA

BLUE-JEAN desde $160.-
DIRECTAMENTE EN LA FABRICA
10 DE JULIO 367 (FRENTE A MADRID)

SEGUNDA SECCION

LA NACION

MIERCOLES 2 DE DICIEMBRE DE 1953
SANTIAGO DE CHILE

Carlos Castelli, 4.º favorecido con la Polla del Fútbol

RECLAMOS EN PARIS CONTRA BOCA JUNIORS

PARIS, 1.o — (U. P.) — El club de fútbol State Francais anunció que enjuiciará al club argentino Boca Juniors, exigiendo cuando menos un millón de francos por violación de contrato, si la popular oncena de Buenos Aires no viene a Francia.

Gerard de Chambure, vicepresidente del Stade Francais, dijo que si son exactas las informaciones periodísticas de que Boca Juniors ha resuelto aplazar su jira a Europa, "por dificultades financieras", la entidad hará el correspondiente juicio por intermedio de la Federación Internacional de Fútbol Association.

"Estos sudamericanos no son serios, —dijo— siempre es la misma cosa; o vienen a Europa sin haber concertado match alguno, u organizan toda una jira y luego la cancelan".

Sostuvo que el argumento financiero carece de fundamento ya que Boca Juniors tenía concertados 12 partidos en Europa esperándose un promedio de dos millones de francos en cada uno.

"Apostaría a que con esos resultados habrían hecho dinero en la jira", añadió. "Les haremos pleito tanto por daños morales como materiales; es que ya hemos alquilado el estadio, realizado arreglos con otros dos equipos franceses para reforzar el nuestro, comenzado la publicidad y hasta organizado un almuerzo a la prensa".

Continuó diciendo que los argentinos tenían que enfrentar al once de Rotweiss, de Essen, y al San Paoli, de Hamburgo; al Restaand, de Belgrado; al Austria, en Viena; al Sevilla o al Valencia, en España, y también participar de un torneo internacional en Portugal.

"Les enseñaremos a los argentinos que cuando en el deporte se da una palabra, hay que cumplirla", dijo finalmente Chambure.

REUNION DOBLE EN PEÑAFLOR EN LA D. ASCENSO

Tres interesantes partidos consulta para el domingo la 5.a fecha de la última rueda de la competencia de la División de Ascenso. En Peñaflor, con motivo de inaugurar el Thomas Bata su estadio destruído por los temporales de julio último, se desarrollará un programa a base de dos partidos oficiales. El primero de ellos a iniciarse a las 14.45 horas, estará a cargo de los equipos Maestranza Central, de San Bernardo, con San Luis, de Quillota, y el segundo, que hará las veces de match de fondo, a cargo del líder Thomas Bata con América, de Rancagua.

A su vez, en Rancagua, Estadio de la Braden Copper, se medirán a las 17 horas Instituto O'Higgins, de Rancagua, con Santiago National, de la capital.

CRACK DEL ASCENSO. — Osvaldo Palma, firme baluarte en la ofensiva del equipo Instituto O'Higgins, de Rancagua, uno de los punteros de la División de Ascenso, que ha destacado nítidamente en la temporada, evidenciando notorios progresos en su puesto de puntero derecho de dicho conjunto

Hoy puede retirar su premio de $ 10.000.-

Para esta semana hay $ 20.000.— y premios finales de $ 150.000.—

Sólo uno de los tres postulantes al premio de diez mil pesos de la Polla del Fútbol de "LA NACION" y "Los Tiempos", don Mario Bustos del Solar (San Diego 1533, Santiago), concurrió ayer a la oficina de la Gerencia de nuestro diario, para presenciar el acto que determinaría el vencedor absoluto de este estímulo semanal.

En presencia del Notario Público, señor Jorge Gaete Rojas; del Gerente de "LA NACION", don Antonio Ferreira Medina; del señor Mario Bustos del Solar; del Jefe de la Sección Deportes, se procedió al sorteo, según lo lo establecido en las bases.

El notario señor Gaete propuso al postulante señor Bustos que sacará uno de los tres papeles, con sus respectivos nombres, y entre los cuales estaba el suyo. Lo hizo y el favorecido con los $ 10.000 fué el señor **CARLOS CASTELLI** (Casilla 100, Santiago), quien puede pasar a retirar su cheque hoy, de 18 a 20 horas, en nuestra Sección Deportes.

Tres premios para esta semana.— Los Organizadores de la Polla del Fútbol, por ser esta la última semana, ya que el campeonato llega a su término, han dispuesto que en lugar de un premio semanal de $ 10.000, hayan tres, es decir, un segundo premio de $ 6.000 y un tercer premio de $ 4.000, que se distribuirán, naturalmente, de acuerdo con los puntajes más altos.

El partido clave, que abre la chance para optar a estos premios es el de Audax Italiano con Green Cross, siendo indispensable acertar su resultado exacto.

$ 150.000 finales.— Los premios finales de la Polla del Fútbol alcanzan ahora a $ 150.000, distribuídos, de acuerdo con las bases, en siguiente forma: 1.er premio $ 105.000; 2.o premio $ 30.000; y 3.er premio, $ 15.000.

LA ELECCION DEL MEJOR DEPORTISTA

Quinas que ha recibido el Círculo de Periodistas Deportivos, para la elección de los "Mejores Deportistas de 1953":

POLO.— Julio Zegers A., Juan Unzurrunzaga N., Alberto Echeñique D., Patricio Vial L., Hernán Troncoso L.

PIMPON.— Raúl Riveros A., Manuel González R., Bernardita Navarrete R., Humberto Letelier C., Osvaldo Flores R.

HOCKEY EN PATINES.— 1.o Mario Meza P. (Santiago), 2.o José Valencia M. (Viña del Mar), 3.o Freddy Sabaté S., (U. Católica), 4.o Víctor M. Rodríguez (Concepción), 5.o Silvio Zamora Vera (Valparaíso).

SKI Y ANDINISMO.— Ignacio Errázuriz Z., Sergio Navarrete B. y Jaime Errázuriz Z.

RUGBY.— 1.o Peter Velasco (P. of W. Country Club; 2.o Jorge Grove (U. S. M.); 3.o Ian Campbell (P. of W. Country Club); 4.o Italo Taschieri (U. S. M.); 5.o Gustavo Fricke (U. C.).

BOXEO AMATEUR. — Fernando Lizana, Roberto Lobos, Alfredo Ortúzar, Germán Pardo, Miguel Safatle.

BOXEO PROFESIONAL. — Augusto Cárcamo, Mario Garrido, Hugo Henríquez, Sergio Reinoso, Carlos Silva.

ESGRIMA. — 1.o Serafín Cuevas Arellano; 2.o Eduardo Wainsten; 3.o Mateo Giubergia, 4.o Efraín Díaz S., 5.o Alfredo Jácome Rojas.

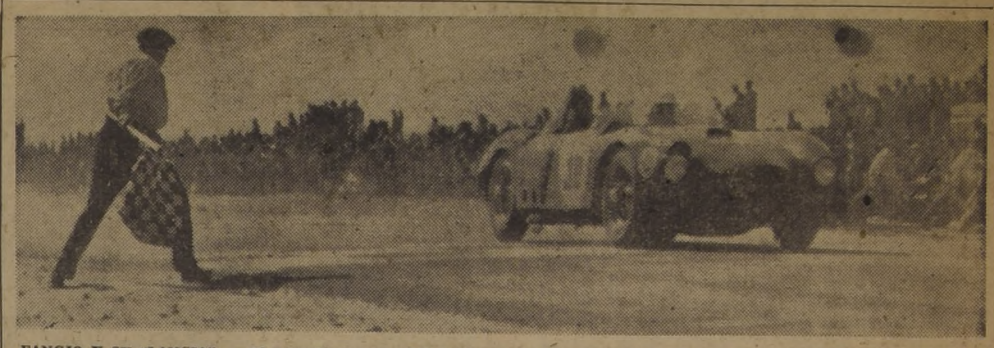

FANGIO Y SU "LANCIA". — El grabado muestra el instante en que el extraordinario volante argentino Juan Manuel Fangio, cruza la meta en el aeropuerto de Juárez, México, el día 23 de noviembre, en procura de ganar la Carrera Panamericana con premios de 141 mil dólares. Fangio corrió en un coshe "Lancia", con el tiempo de 18 horas 11 minutos y 50 segundos, para las 11.912 millas. El volante argentino ganó 17.442 dólares como premio y una apuesta particular entablada por un millonario italiano, ascendente a 10 mil dólares — (Foto: UNITED PRESS).

RECHAZADA APELACION DE FAMAE

Fue rechazada por la Federación de Básquetbol de Chile, por no venir redactada en términos convenientes y contener frases injuriosas, la apelación presentada por el Club Famae al castigo de suspensión de dos meses que le aplicó la Asociación de Básquetbol de Santiago, por no haberse hecho presente en un torneo cuadrangular extraoficial que esta última dirigente pactó con la Asociación Universitaria.

Como se recordará, el Club Famae fue invitado verbalmente a participar en dicho cuadrangular junto con el Club Sirio, pero debió declinar dicha invitación, según lo manifestó, por tener dos jugadores de su primer cuadro lesionados; otros dos que debían competir por Santiago en la Olimpiada Nacional de Liceos, y un quinto, Ramos, tampoco disponible, pues había sido llamado a maniobras militares.

Esta sanción, hecha efectiva a los celestes en circunstancias que punteaban invictos el Campeonato de Santiago y ya habían ganado en igual forma la Primera Rueda, les significó la pérdida de su brillante campaña y del título de Campeones Metropolitanos de 1953.

INTENDENCIA DE SANTIAGO

Expropiación de terrenos con motivo de la construcción de la Escuela N.o 97 de Santiago:

Propietario	Superficie	Valor
Cloephas Torres de Perry	2.765,85 m2.	$ 3.214.070.—

Para reclamar de este avalúo hay un plazo de 20 días, contados desde la última publicación.

SANTIAGO DANUS PEÑA
General de División e Intendente de Santiago

FITTINGS, VALVULAS
desde 1/4 a 8"
EL MEJOR SURTIDO Y EL MEJOR PRECIO
Especialidad en Ferretería para Industrias
"FERRETERIA PARIS"
ALAMEDA B. OHIGGINS 44 - FONOS 60379-85174

CASIMIR Y Inglés
FRESCO, ALPACAS, GABARDINA, GLEN HARRIS,
FRANELA RECIBIO POR VAPOR "KERUTA"
Castex BANDERA 627

En ESTADO 263
acaba de abrirse el salón de ventas de radios y radiogramolas
Blaupunkt
El local, de sobria y distinguida arquitectura, reúne todos los adelantos acústicos que requiere una sala de música. Su confort y facilidades de audición permiten atender al público en forma no igualada por ningún otro establecimiento del ramo. Los afamados receptores y radiogramolas
Blaupunkt
íntegramente armados en Alemania, se venden directamente al público en el único salón de exhibición, en
ESTADO 263
Representantes Exclusivos para Chile:
SOCIEDAD FINANCIERA Y COMERCIAL, LTDA.
"FINANCO"
AMSTER

HECHURAS
$ 1.800
con forros de seda
Sastrería "Louis"
SAN DIEGO N.o 163
FONO 80955

¿OLORES CORPORALES?
NODOLEX
Clorofila

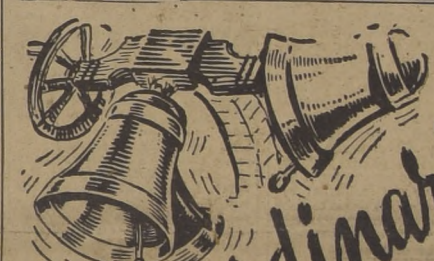
Extraordinario... Unico...!
PLAN DE VENTAS DE NAVIDAD
una fórmula de pago para cada bolsillo
SE GARANTIZA EL BUEN FUNCIONAMIENTO DE SU RADIO
DISCOS:
RCA VICTOR
Columbia
Odeon
DECCA
LONDON
etc...
DISTR. EL COMER
RCA VICTOR
reserve con anticipación el modelo de su agrado

516-X-C,

V-9-3,
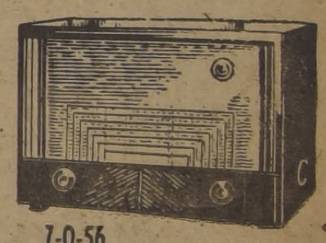
7-Q-56,

QU-128

QU-17-B
SABADO ABIERTO TODO EL DIA
Radiotelevisión Ltda.
COMPAÑIA 1036.
AL LADO DEL TEATRO REAL - FONO 85350.

Ollas A PRESION Fensa M.R.
$ 3.300
OFERTA ESPECIAL DE NAVIDAD EN EL STAND FENSA, 2.º PISO DEL EDIFICIO ESPAÑA, EXPOSICION ASIMET. ADQUIERA SU REGALO CON EL DESCUENTO ESPECIAL, EN EL MISMO STAND FENSA.
ASIMET

ESGRIMISTAS Y TIRADORES URUGUAYOS. — En el grabado aparecen los esgrimitas y tiradores uruguayos que vienen al país a enfrentar en competencias amistosas con equipos chilenos designados por las respectivas Federaciones. La delegación visitó ayer nuestro diario acompañada del corresponsal del diario "Acción", de Montevideo, seor Jacobo Bresler. Al centro figura el Coronel señor Omar Porciúncula, jefe de la delegación oriental.

EN EXCELENTE ESTADO LA PISTA DE MACUL

Cronistas deportivos de diferentes diarios y revistas de la capital, fueron invitados en la tarde de ayer por el directorio de la Asociación de Volantes de Chile que perside don Raúl Jaras Barros, para conocer y recorrer la ruta del Circuito Macul Alto, escenario, el domingo 13 de los corrientes, del Gran Circuito Automovilístico Internacional "Macul 1953". Después de dar varias vueltas a dicho circuito, a distintas velocidades, y en coches de turismo y de carrera, para imponerse de los tramos difíciles y las curvas peligrosas, los cronistas fueron invitados a cambiar ideas e impresiones, alrededor de un sabroso cordero asado, servido en la parcela que posee en Macul el señor Jaras Barros.

Optima, a decir verdad, fue la impresión que dejó en nosotros y la mayoría de nuestros colegas, el estado de la pista. Salvo el tramo de tierra de "El Pedrero" —que ha sido reparado y será regado con una mezcla de petróleo la víspera de la carrera para endurecerlo y evitar que se levante mucho polvo— el resto está totalmente pavimentado, permitiendo el desarrollo de altas velocidades. De las siete curvas que tiene el circuito, tres: la de Punta de Rieles con Avenida José Pedro Alessandri; la de José Pedro Alessandri con "El Pedrero" y la de Quilín (Retén de Carabineros) con el Parque Macul, son de 90 grados y, por lo tanto, las más peligrosas. Las otras cuatro, dominadas con pericia, pueden ser tomadas a buena velocidad. En total, según información oficial, el circuito tiene una extensión de 11 kilómetros y medio.

El programa que se desarrollará el domingo 13, consta de las siguientes pruebas:

1.— 5 vueltas, para coches carrozados standard; 2.— 5 vueltas, para motocicletas de 500 c. c., en fuerza libre; 3.— 8 vueltas, para coches "baquet" o de pista, en fuerza libre, y 4.— 20 vueltas, para coches tipo gran premio, en fuerza libre.

La meta, en lugar de estar ubicada en la Avenida José Pedro Alesandri y al sol, quedará instalada ahora en Quilín, lugar en el cual, a la sombra de una frondosa alameda de árboles, se construirán tribunas para el público.

AYER QUEDARON DESIGNADOS 26 JUGADORES PRESELECCIONADOS

La Asociación Central de Fútbol procedió ayer a designar una primera nómina de 26 jugadores, de entre los cuales se elegirá el plantel definitivo que, en representación de Chile, actuará en los partidos eliminatorios del Campeonato Mundial, frente a brasileños y paraguayos.

Estos 26 jugadores son: Livingstone y Escutti, arqueros, Alvarez, Peña, Yori, Cubillos, Roldán, Almeyda, Bello, Farías; Cortés; Ortiz, E. Robledo, Rojas y Sáez, defensas; Aranda, Hormazábal, Valdés, Cremaschi, Carrasco, Espinoza, Meléndez, Muñoz, J. Robledo, Pedro Flores y Guillermo Díaz (SM), delanteros.

La comisión de equipo dispuso concentrarlos el lunes 14 del mes en curso en Algarrobo, por una semana, a fin de que descansen, para en seguida, someterse a los entrenamientos de cancha que dirigirá el profesor y "coach" internacional, Luis Tirado Gordillo.

Con respecto a la posible inclusión en la nómina dada de algunos jugadores amateurs que actuarán en las finales del campeonato nacional, el presidente de la Asociación Central, Guillermo Ferrer, declaró anoche que sólo se les llamaría a manera de estímulo y para que vieran de cerca los entrenamientos de los seleccionados nacionales.

OBLIGAN A ARCHIE MOORE A DEFENDER SU CORONA EL 24

NUEVA YORK, 1.o — (U. P.)— Las discrepancias sobre quién debe ser el próximo desafiante del campeón mundial de peso medio pesado, Archie Moore, pudiera provocar en breve una medición de fuerzas especiales entre la Asociación Nacional de Boxeo y el poderoso "guild" internacional de boxeo.

Charley Johnston, presidente del "Guild", protestó hoy contra el edicto dictado el sábado en Washington por la Asociación, en el sentido de que Moore debe defender su título contra Harold Johnson, antes del 24 de diciembre o aceptar una suspensión indefinida.

Johnston, apoderado de Moore y del campeón mundial de los plumas Sandy Saddler, dijo airadamente que Moore fue "el principal aspirante al título durante ocho largos años, sin que la Asociación moviera un dedo para obligar al campeón a medirse con él.

"Finalmente, tuvo que presentarse ante la convención de la Asociación en Montreal, y anunciar que garantizaba a Joey Maxim (el entonces campeón) una bolsa de cien mil dólares para conseguir una pelea con él. Ahora, menos de un año después que Archie ganó el título, están tratando de exigirle que defienda su corona contra su favorito Harold Johnson, so pena...".

Campeonato Mundial de Pentatlón Moderno

Los húngaros son los que mejor impresionan

PENTATLETAS DEL BRASIL. — Que arribaron ayer por avión Panair do Brasil a Los Cerrillos a intervenir en el Campeonato Mundial que se efectuará en las Rocas de Santo Domingo. En la fotografía aparecen, de izquierda a derecha: Bruno de Otero Hermany, Teniente Osvaldo Rosende, Capitán Eric Tinoco Márquez y Teniente Marcus Vinicius. El Capitán Tinoco, tercero de la izquierda, es el campeón panamericano de pentatlón.

AYER LLEGARON LOS BRASILEÑOS

El sábado inauguran la gran competencia

Por vía aérea llegaron ayer a esta capital los pentatletas brasileños que participarán en el Campeonato Mundial que tendrá lugar en Las Rocas de Santo Domingo, a partir del domingo por la mañana con la prueba de equitación.

Los pentatletas cariocas que encabeza el Capitán Eric Tinoco Márquez, campeón panamericano del año 51, son, Tenientes Marcus Vinicius Montes Filgueiras, Osvaldo Rosende y el civil Bruno de Otero Hermany. Tan luego llegaron a esta capital, se trasladaron inmediatamente a la Villa Olímpica de Las Rocas de Santo Domingo, donde tienen reservado un chalet, al igual que todas las delegaciones extranjeras participantes en esta magna competencia mundial.

Ayer por la mañana entrenaron los argentinos, uruguayos y húngaros en equitación, saltando vallas y haciendo recorridos sobre el terreno delineado para esta dura y agotadora prueba que se efectuará el domingo a las 10 horas. Según los técnicos que estuvieron presentes en los entrenamientos a caballo, los pentatletas húngaros dejaron una magnífica impresión, siendo los mejores entre las tres delegaciones que trabajaron casi simultáneamente.

En cuanto a los rusos, se creyó que llegarían ayer; sin embargo, se logró saber que posiblemente arriben a Santiago en avión SAS, mañana al puerto aéreo de Los Cerrillos.

ESGRIMISTAS Y TIRADORES DEL URUGUAY ACTUARAN EN SANTIAGO

Conjuntamente con la delegación uruguaya de pentatlón que viene a intervenir en el Campeonato Mundial de Las Rocas de Santo Domingo, llegó a esta capital una representación de esgrima y tiro al blanco formada por oficiales del Ejército de Uruguay.

Esta delegación actuará en ambas especialidades contra equipos chilenos que las Federaciones respectivas han designado para alternar en estas competencias amistosas que se efectuarán en la sede de la Federación de Esgrima, calle Tarapacá 739 y en el Polígono de Recoleta.

La competencia de esgrima se efectuará el viernes a las 18 horas con arma de espada y sable y el certamen de tiro, los días 12 y 13, con fusil de guerra, disparándose con fusil de guerra a 300 metros en tres posiciones y con carabina a 50 y 100 metros. Habrá, además, un certamen con pistola de precisión a 50 metros y prueba de pistola de velocidad sobre siluetas olímpicas.

La delegación de esgrima y tiro al blanco se halla hospedada en el Hotel Real, Alameda N.o 2876. La nómina completa de esgrimistas y tiradores uruguayos, es la siguiente:

Presidente de la delegación, coronel Omar Porciuncula; teniente coronel Oscar J. Zaffaroni, mayores Luis J. Villar y Manuel A. Cobas, capitán Alejandro Troncoso, tenientes Julio G. González Arredondo, Alberto Lerena, Dardo Grossi, Mario Rodríguez, Miguel Ricciardi, Cándido Domínguez, Guillermo Lemes, capitán Walter H. Genda y alféreces Nelson Schenone y Agustín Joubanoba.

DIPUTADO D. JORGE RIGO RIGHI, CAMPEON NACIONAL DE ESGRIMA

Muy bien recibida, en todos los círculos deportivos, fue la noticia de la notable performances cumplida por el diputado por Concepción, don Jorge Rigo-Righi, al conquistar, en invicta campaña, el título de Campeón del Chile de Sable, en el último Torneo Nacional de Esgrima controlado por la dirigente máxima de este deporte. En la foto, vemos al diputado-campeón señor Rigo-Righi, teniendo al centro al presidente de la Federación de Esgrima, don Enrique Accorsi, y a la derecha, al diputado don Sergio Ojeda Doren, presidente de la Comisión de Cultura Física y Deportes de la Cámara y otrora notable campeón amateur de box de Chile.

HOY SE INICIA CERTAMEN DE TIRO PARA FUERZAS ARMADAS

Hoy a las 9 horas se dará comienzo en el Polígono de Recoleta, a una competencia de Tiro al Blanco entre las Fuerzas Armadas, y organizada por la Comandancia de Guarnición de Santiago, donde intervendrán oficiales, cadetes y suboficiales de Ejército, Aviación y Marina.

La competencia se iniciará a las 8.30 horas con el izamiento del pabellón nacional con asistencia del señor Ministro de Defensa Nacional; Comandantes en Jefe de las diferentes instituciones participantes. Este certamen continúa mañana, para terminar el viernes.

La competencia de cadetes será a 200 metros y en el tiempo limitado de un minuto. Para suboficiales con fusil de guerra a 300 metros, con el mismo tiempo. Y la prueba para Jefes y Oficiales, en arma corta, revólver o pistola, a 25 metros de distancia, los tiros que alcancen a disparar dentro del tiempo estipulado.

La institución que acumule más puntos dentro de las tres etapas de este torneo, se hará acreedora al Premio Ministro de Defensa Nacional.

Se pondrá término a este certamen el viernes a las 11 horas, en el Casino de Suboficiales del Regimiento Buin.

CALZADOS CREDITOS
DAMAS · CABALLEROS
NIÑOS · BOTAS
CAMISAS · CARTERAS
RELOJES
SAN DIEGO 1889

RADIOS SIN PIE
METALUX
MONJITAS 843
ENTREPISO

LEJOS CERCA LEJOS CERCA
COMPRAR ANTEOJOS NO ES CUESTION DE PRECIO, SINO DE CONFIANZA
Optica Oscar Hammersley
BANDERA 290
Frente Banco Edwards
Casilla 3164
NO CONFUNDA
Atención periódica a provincia.

LA CASA DE LOS PIJAMAS
Fábrica de Pijamas y Batas de levantarse, para Señoras, Caballeros y Niños.
Ventas directas al público en
HUERFANOS 1165

MODAS "HONET"
CREDITOS
TRAJES SASTRE—VESTIDOS, CHAQUETONES Y ABRIGOS
GRAN SURTIDO
Hechuras seleccionadas
SAN PABLO 960 (INTERIOR) FRENTE MERCADO

AUTOMOVILISTA
Radios Antenas
BATERIAS-REPUESTOS
BOMBA "COPEC"
V. MACKENNA 371

MARCOS para cuadros
CUADROS para regalo
ESPEJOS toda clase
ESTADO 63 interior, L. No 4

Le Toucán
EL RESTAURANT DE LUJO PARA PROVIDENCIA
PROVIDENCIA 835
496101.

RADIOS de automóvil
Diferentes modelos
LIQUIDO
Alameda 230

OPTICA PINCUS
Ahora Moneda 1119

MODAS Betty
OFRECE GRANDES CREDITOS
TRAJES de fiesta.
BATAS
TRES CUARTOS en todos los tipos.
TRAJES SASTRE y de fantasía.
SIN PIE
Bancarios, Ejército, Carabineros, Profesores y Municipales.
MONEDA 884
SABADO ABIERTO TODO EL DIA

"LA NACION"
FCA. VELOCIPEDOS
COCHES DE PASEO
Para guagua, tapizados en Implatex, en variados colores. Triciclos en diversos tamaños y tipo doble con asiento trasero. Autos — Camionetas — Comandancias, — Jeeps — Tractor — Tipo carrera, etc.
Recibimos órdenes de entrega futura al por mayor
VENTAS AL DETALLE
CARRION 1670 FONO 85437

Aviso importante!
SASTRERIA Y CAMISERIA
Athos
OFRECE HECHURAS DE PRIMERA
Además, confecciones y medidas finas, a precios nunca vistos. Concedemos.
CREDITOS A 10, 15 Y 20 MESES PLAZO
SABADO, ABIERTO TODO EL DIA
MERCED 750

Sastrería Dandy de Jaime Cogan
VISTE AL HOMBRE ELEGANTE
¿DE CUANTAS LETRAS SE COMPONE EL SLOGAN DE SASTRERIA DANDY?
ESCRIBA UD. A...
Sastrería DANDY
673-SAN DIEGO-677
SABADO ABIERTO TODO EL DIA

ACERO
PLANOS PARA RESORTES
OCHAVADO REDONDO
Y CUADRADO PARA MINAS
OFRECE
S SACK
SAN PABLO 1179
MORANDE 817
V. MACKENNA 1648

PINO
ARAUCARIA
SECO
Vendo 1000" en:
2 x 12
3 x 12
4 x 6
ALAMEDA 2378
FONO 90293

ABOGADO
SANCHEZ DEL POZO
Especialmente asuntos y juicios de matrimonio. Posesiones efectivas, particiones. De 11 a 12.30 y de 17 a 19 horas.
Moneda 1137—Of. 78
FONO 80813

AL COMERCIO
Ponemos en conocimiento de nuestros favorecedores, clientes y comercio en general, que don Bernardo Contreras Arias, ha dejado de pertenecer a nuestro servicio.
En consecuencia, para cualquier pedido, cobranza o consulta, rogamos dirigirse directamente a nuestra oficina.
VIAL, ECHEVERRIA Y CIA. — MOLINO SAN JUAN
Teléfono 63786 — Casilla 9904 — Las Cañas 537
—SANTIAGO—

Antenas Telescópicas
para CASAS y AUTOMOVILES
6 MODELOS TIPO IMPORTADO DESDE $ 500.-
Reembolsos a provincias
Casilla 3469 - Fono 63720
INSTALACION
FIJO $ 350.
MOVIBLE $ 450.-
PARA CASAS
LOCAL DIRECTO DE FABRICA
AHUMADA 131 - Oficina 720

FUERZA AEREA DE CHILE
AL COMERCIO
Se avisa al Comercio, que con motivo del cierre de las operaciones correspondientes al ejercicio del presente año, las facturas pendientes con la DIRECCION DE LOS SERVICIOS DE LA FUERZA AEREA, deberán presentarse antes del 15 de diciembre para ser pagadas oportunamente, evitándose así dificultades posteriores.
SANTIAGO, 30 de Noviembre de 1953.
EL DIRECTOR DE LOS SERVICIOS

Pianos
IMPORTADOS
PIANOS DE CALIDAD
CONSULTE FACILIDADES
P. GALLYAS
MERCED 617
FONO 33491

COCINAS A PARAFINA
FACILIDADES
RADIOS
SIN PIE
Timar Ltda.
NUEVA YORK 57

FABRICA DE CONFECCIONES
Y MEDIDAS FINAS PARA CABALLEROS
Inauguró su local de ventas directas al público:
VESTON SPORT: $ 1.690.-
Compre en la fábrica y ahórrese la diferencia.
250 ARTURO PRAT 250

Modas "SAMY"
Con sólo $ 200.-
Entregamos:
• CHAQUETONES ¾
• TRAJES SASTRE
• BLUSAS, FALDAS
• VESTIDOS CHIC
SECCION NOVIAS
AV MATTA 1151

SANITARIOS
SERRANO 99 FONO 85447
SALAS DE BAÑO - CAÑERIAS - FITTINGS
AZULEJOS

BAZAR
NO BUSQUE MAS...
Desde un florero a un menaje completo encontrará en nuestra sección BAZAR. Visítenos y adquiera lo que usted desee, con un cómodo CREDITO, y a precios imbatibles
CASA NINOVE
ECONOMIA Y CALIDAD
Huérfanos 611, teléfono 32065
Sábados, abierto todo el día
CUANTOS PESOS MENOS
POR UNOS PASOS MAS!

VISTASE ELEGANTE SOLO CON $ 300 DE PIE
• TRAJES DE SEÑORA
• CHAQUETONES ¾
• VESTIDOS
• BLUSAS — BATAS
• FALDAS
GRANDES FACILIDADES DE PAGO
MODAS LEO
SAN DIEGO 2023

Llenarán el Estadio Nacional

El lunes en la noche: gran fiesta de Colo Colo

Argentino Dante Pereyra debuta el viernes frente a Humberto Loayza

Un programa mixto de boxeo a base del encuentro internacional entre el argentino Dante Pereyra y el chileno Humberto Loayza, se efectuará el viernes en el cuadrilátero del Estadio Caupolicán, en cuyos preliminares actuarán aficionados de la Asociación Militar y de Universidad de Chile, cuyos ganadores actuarán en el Campeonato Nacional que se inicia el sábado en el mismo local.

Indudablemente que el encuentro de fondo ha provocado especial interés, por cuanto en nuestro país se conoce al mediano argentino que se tituló campeón latinoamericano en Guayaquil y luego campeón panamericano en Buenos Aires, habiendo sostenido un combate violento con Eduardo Lausse, quien lo venció solamente por puntos. Pereyra es un peleador recio, valiente y muy decidido, de modo que estará en situación de poner en serios aprietos al campeón chileno que esta vez espera vengarse de aquella derrota que sufrió a manos de Lausse, no obstante haber realizado una presentación magnífica.

El programa amateur es seguramente de primera calidad, ya que intervienen elementos sobradamente conocidos del público que habitualmente concurren a presenciar el desarrollo de los torneos nacionales. El programa completo de selección amateur, es el siguiente:

MOSCA.— Jaime Cerda con Luis Donoso.

GALLO.— Mario Mena con Sergio Donoso.

LIVIANO.— Sergio Salvia con Jorge Gómez.

Habrá, además, otro programa de preliminares de profesionales donde debutarán Pedro Flores y Pablo González. Los encuentros son los siguientes: 4 rounds, Pedro Flores con José Cerna. Pablo González con Héctor Rojas y Julio Vargas con Manuel Carrera.

ESPERA GANAR.— Humberto Loayza espera ganar al argentino Dante Pereyra en su encuentro que sostendrá el viernes en el ring del Caupolicán, basado en que boxea más que el transandino y que cuenta con una poderosa pegada de izquierda.

El campeón se despide frente a la Unión

Colo Colo, campeón profesional de fútbol de 1953, juega el lunes en la noche, en el Estadio Nacional y frente a la Unión Española, su último encuentro oficial.

Club de neta raigambre popular, este acontecimiento ha estremecido de entusiasmo a la apretada y formidable legión de fieles adeptos al emblema del cacique, los que se aprestan a celebrar en digna forma este hecho y a rendir a sus ídolos campeones el homenaje que de sobra se merecen.

El lunes en la noche habrá fiesta grande, emocionada, vibrante y de criolla estirpe en nuestro primer campo deportivo. Fuegos artificiales, iluminación enceguecedora, juegos, chayas, bombas, petardos, sorpresas, variedades, bailes autóctonos con olor a albahaca, en la Gran Ramada Criolla, y con rumor a selva y ondear de copihues en la Gran Ruca Araucana, figuran en el programa. "Todos al Estadio" será el grito de los colocolinos desde las primeras horas de la tarde de ese día. El espectáculo se iniciará una vez que Colo Colo y Unión Española cumplan su último partido. El del cierre del año futbolístico profesional de 1953. Casi, casi su resultado ya se sabe, pero no importa. A lo mejor Colo Colo se contenta sólo con empatar. Ya es campeón, y un triunfo o un empate más no cuentan. Además que la fiesta se hará extensiva a la Unión Española, como último adversario de los nuevos campeones de fútbol.

Se pondrá término a este magno festival con una cena de medianoche y baile en el casino del Estadio Nacional.

LA VOZ DEL PUBLICO

"Nuevamente el fútbol chileno deberá afrontar compromisos internacionales sin una preparación adecuada que pueda reflejar fielmente, en estos partidos eliminatorios que se avecinan el progreso que ha experimentado nuestro fútbol en los últimos años.

A través del tiempo que sigo la trayectoria de sus actuaciones, he comprobado presentaciones desalentadoras, culpándose al entrenador, y luego a los jugadores, en circunstancias que la desidia ha sido de los dirigentes.

Pese a que los dirigentes no tomarán en cuenta mis insinuaciones, me permito dar a conocer la formación de dos equipos que podrían, bien entrenados, cumplir eficientes actuaciones. Los equipos que propongo, son: Livingstone; Alvarez y Farías; Beperet, Rojas y Cortés; Hormazábal, Prieto, Robledo, Molina y Ramírez. El otro seleccionado es: Escutti (Nitsche); Rodríguez y Jara; Roldán, Sáez (Robledo) y Arenas (Carrasco); Valdés, Cremaschi, Meléndez, Muñoz y Díaz (SM).

En una de estas formaciones, incluyo a Prieto, Molina y Ramírez, pues, creo que sus inclusiones son imprescindibles ya que en España causan sensación por su calidad y coraje. Saluda a usted.— **Hugo Arellano**, carnet 3196268, Santiago.

A MENDOZA VA TEAM 'ALONSO E HIJOS'

El cuadro superior de fútbol del "Alonso e Hijos", que mañana partirá en jira a Mendoza, se despedirá esta tarde de la afición metropolitana enfrentando en su estadio al cuadro seleccionado de la Estación de Servicio Municipal.

El programa completo a efectuarse hoy, es el siguiente:

15.30 horas, Alberto Callalta con Feria Municipal, segundos equipos.

16.30 horas, Feria Municipal con Alberto Callalta, cuadros superiores.

17.45 horas, Alonso e Hijos con Estación de Servicio Municipal.

La delegación de Alonso e Hijos que va mañana a Mendoza, partirá a las 14 horas desde Los Cerrillos, por Aero Líneas Argentinas. Va integrada por 20 jugadores y cinco dirigentes.

ENCICLOPEDIA ESCOLAR

Para escolares y adultos. Libro de cultura que no debe faltar en el hogar, 668 páginas, con todo el plan escolar y con conocimientos básicos en:

Aritmética, Geometría, Física, Química, Mineralogía, Botánica, Zoología, Anatomía, Fisiología, Gramática, Geografía Astronómica, Geografía Física, Geografía Humana, Geografía de Chile, Historia Universal, Historia de América, Historia de Chile, Instrucción Cívica.

$350

DICCIONARIOS LAROUSSE

Francés-Castellano, Castellano-Francés, tamaño chico, $ 220.—; Castellano, tamaño grande, edición 1953, con 1.520 páginas, 6 mil grabados, 200 cuadros, 70 mapas, precio sin alza.

$750

REEMBOLSO

IMPRENTA-LIBRERIA COLON R.
COMPAÑIA 1007-STGO

Gran Circuito Internacional "Macul 1953"

A efectuarse el día 13 de diciembre

(Organizado por la Asociación de Volantes de Chile y bajo el control del Automóvil Club de Chile)

Participarán volantes argentinos y chilenos.

Programa:

5 vueltas de coches carrozados standard.
5 vueltas de motos de 500 cm3. en fuerza libre.
8 vueltas de coches, tipo pista, en fuerza libre, y
20 vueltas de coches Gran Premio en fuerza libre.

Valor de las entradas:

Generales	$ 50.—
Tribunas a la sombra	50.—
Autos y camiones	200.—

Las entradas están a la venta en las casas del ramo y en la Secretaría de la Asociación, Bernardo O'Higgins 1458, de 18 a 20 horas. La socios de la Asociación de Volantes podrán retirar en Secretaría su entrada, de 18 a 20 horas.

ASOCIACION DE VOLANTES DE CHILE

RELOJES DE OCASION

LA OPERACION SOÑADA

Hágase fácilmente de un finísimo reloj suizo de fama mundial. Cambie su reloj viejo como esté, por uno de marca, de modelo ultramoderno. Escoja de nuestra hermosa colección el modelo o la marca de su preferencia, y nosotros le recibimos su reloj usado, en parte de pago. Regios cronógrafos, calendarios, automáticos y contra golpes. Ofrecemos a $ 2.100, $ 3.200, y $ 4.800, los que en el comercio valen $ 3.500, $ 4.800 y $ 8.000. Visítenos sin compromiso.

DAMOS 20 AÑOS DE GARANTIA

JOYERIA SELMAN

PUENTE N.o 540—Pasaje CATEDRAL N.o 1047
Entrada por el Teatro Cinelandia (altos)

LA MARAVILLOSA MAQUINA DE TEJER

$ 1.300 MENSUALES

EN MIRANDA RIVAS HNOS. TAMARA-LY

COMPAÑIA 1042 LADO TEATRO REAL AGUSTINAS 680

COLO-COLO

GRAN HOMENAJE AL EQUIPO CAMPEON DE 1953

EL LUNES 7 DE DICIEMBRE se llevará a efecto en el Estadio Nacional, con motivo del partido de término del Campeonato Oficial de 1953 que sostendrán, a las 22 horas, los conjuntos de honor de

COLO COLO y UNION ESPAÑOLA

el gran homenaje que los socios y simpatizantes albos y público deportivo en general rendirán al CUADRO CAMPEON DE 1953.

FUEGOS ARTIFICIALES

ILUMINACION EXTRAORDINARIA

GRAN KERMESSE EN LOS JARDINES DEL ESTADIO NACIONAL

STANDS DE SORPRESAS Y VARIEDADES

BAILE — GRAN RUCA ARAUCANA

GRAN RAMADA CRIOLLA

Como término del programa de festividades:

Gran Cena de medianoche y Baile en el Casino del Estadio Nacional

VALOR DE LA ADHESION A LA CENA: $ 300.— (Este valor debe pagarse en la sede social de Colo Colo, Roberto Pretot 11 — Fono 80806, hasta el VIERNES 4 de diciembre, a las 12 horas).

Todos al Estadio Nacional el Lunes 7 en la noche.

Homenaje al cuadro campeón de 1953.

Inauguración de nuestra sección

modas infantiles y juveniles

Presentando primorosos modelos para niñitas y niñitos, a precios fuera de toda competencia. VISITENOS.

Además, presentamos las últimas novedades primaverales.

CREDITOS

Casa Bercovich

PIELES - MODAS

SAN ANTONIO 37

Trajes de Calle, Fiesta Trajes Sastre, en lino.

Estolas y Echarpes en las más finas pieles.

Lavaplatos LAVATORIOS y SANITARIOS

Fensa M. R.

ADQUIERALOS EN EL STAND FENSA EN EL 2.º PISO DE LA EXPOSICION METALURGICA, CON EL DESCUENTO ESPECIAL. UNA OFERTA EXTRAORDINARIA DE NAVIDAD. COMPRE EN EL STAND FENSA.

ASIMET

VACUNA ANTIRRABICA

REMEDIOS

Contra arestín, eczemas, catarros de los oídos, lombrices, parásitos de la piel. Polvos Insecticidas, loción parasitida, jabón desinfectante.

Tónico Vitaminado para hembras con crías.

Dr. L. Schmidt Herman

Monjitas 867 — Santiago — Fono 34473

LAMPARAS

Gran surtido en lámparas de colgar y de pie. Muebles sueltos, bergéres, amoblados living y toda clase de artículos de fierro forjado y bronce para su casa en la costa. CREDITOS

FABRICA HERCO

— IRARRAZAVAL N.o 1920 —

FABRICA DE CONFECCIONES

Y MEDIDAS FINAS PARA CABALLEROS

Inauguró su lòcal de ventas directas al público:

AMBOS DE ALTA CALIDAD

a precios sin competencia.

Compre en la fábrica y ahórrese la diferencia.

250 ARTURO PRAT 250

Caja de Previsión de Empleados Particulares

NUEVO REGISTRO DE CONTRATISTAS

Se advierte a los señores contratistas, que para presentar propuestas de edificación en expedientes de imponentes de la Caja de Previsión de Empleados Particulares, es de imprescindible necesidad renovar cuanto antes su inscripción en el Registro de Contratistas que establece el nuevo Reglamento para Contratos de Obras de la Institución.

Esta condición será indispensable para que sean aceptadas las operaciones hipotecarias que se recibirán desde enero de 1954, de acuerdo al nuevo Reglamento de Préstamos Hipotecarios en vigencia.

Las inscripciones deben solicitarse en Huérfanos N.o 1248, 8.o piso, oficina 823, diariamente de 15 a 17 horas.

EL VICEPRESIDENTE EJECUTIVO

FABRICA DE ALFOMBRAS

TELEFONO 54183 — SAN DIEGO 1440

MUEBLES

DE GRAN OCASION

$ 5.800.—

LIVING Reina Ana, en cojines.

$ 7.900.—

LIVING normando, tapizado en gran calidad, diseño especial.

$ 11.600.—

LIVING normando, francés de brocato, tallado a mano.

$ 6.000.—

BUFFET con vitrina y espejo, regia mesa, 6 sillas tapizadas.

$ 11.500.—

ROPERO tres cuerpos, arrodonado; cómoda, emperatriz, dos veladores.

$ 12.500.—

COMEDOR normando, 8 piezas, lingue o placa.

$ 24.500.—

DORMITORIO normando, once piezas, lingue macizo.

657 — Nataniel — 657

NO TENEMOS SUCURSAL

CHERE AMIE

MODAS

FORMIDABLE

LIQUIDACION

DE TEMPORADA

PRECIOS DE COSTO

CREDITOS

SAN PABLO 2351

FONO 85139

UNIVERSAL TEXTIL LTDA.

COMPRE DIRECTAMENTE EN LA FABRICA

440 —Irarrázaval— 440

Schantung estampado	$ 158.—
Lino estampado . .	158.—
Cristal estampado .	158.—
Seda estampada, desde	188.—
Cloqué estampado .	198.—
Crep Satén . .	168.—
Espumilla	98.—

IRARRAZAVAL 440

Casa FLUORESCO

JOAQUIN BIGAS SALGADO

Refrigeradores a HIELO

TODOS LOS TAMAÑOS Y DISEÑOS. MUY ECONOMICOS

CREDITOS

MERCED 754

CASILLA 1082 - FONO 33243

¡Evite los intermediarios!

MALETAS

PORTADOCUMENTOS etc.. Compre directamente en la

FABRICA

MALETERIA MUNDIAL

21 DE MAYO 665

3 FOTOS en MINUTOS en $ 30.-

DISTINTAS POSES O PARA CARNET.

Fotovelkon

AHUMADA 340

PASAJE A. EDWARDS - SUBTERRANEO

VISTASE CORRECTO

SIN PAGAR EL LUJO

MOISES JARA

SASTRE

Especialista en cuerpos difíciles, ofrece a usted

Hechuras finas $ 2.000.—

SAN ANTONIO 15

(ALTOS) FONO 84363

El Mejor HILO para Coser

Sobre conos, marcas "UNITAS", para toda clase de industrias y talleres. Fono 52683.

INDUSTRIA DE HILOS

SAN DIEGO 1430 AL LADO CAJA DE CREDITO

400 GRAMOS Remaches y Golillas de cobre "GILBERTT"

FABRICA DE REMACHES Y GOLILLAS DE COBRE Y FIERRO

Ofrecemos al comercio a los precios más bajos de Plaza. Descuentos especiales a mayoristas distribuidores.

PEDIDOS A.

MANUFACTURAS de METALES "GILBERTT"

FONO 91396 - Casilla (Provisional) 81 D)

Casa Millaray

TUBOS EUROPEOS Y AMERICANOS

ENVIOS CONTRA REEMBOLSOS

REPARACIONES DE RADIOS EN GENERAL

SAN DIEGO 226 fono 66950

EMPRESA CONSTRUCTORA

Atiende de 5 a 8 P. M.

Casas asísmicas, concreto, parquet, constan 2 dormitorios, living - comedor, baño, cocina, en $ 335.000. Construye casas, edificios, departamentos, etc. acogidos Ley Pereira. Facilidades de pago. Aproveche esta oportunidad.

MONEDA 1137

Oficina 58 — 5.o piso

VIDRIOS PLANOS LIRQUEN S. A.

DIVIDENDO N.o 27

Cierre del Registro de Accionistas

Por acuerdo del Directorio se repartirá a los señores accionistas el dividendo N.o 27, de dos pesos bruto ($ 1.70 neto) por acción. El pago se efectuará a contar del 22 de diciembre próximo y hasta el 28 de febrero de 1954, por intermedio de las oficinas del Banco de Londres y América del Sud Limitado de Valparaíso, Santiago y Concepción. Después de esta última fecha se pagará en las oficinas de la Sociedad, en Valparaíso, calle Blanco N.o 941.

Para los efectos del pago de este dividendo, el Registro de Accionistas permanecerá cerrado desde el 6 hasta el 21 de diciembre de 1953, ambas fechas inclusive.

Valparaíso, 30 de noviembre de 1953.

EL DIRECTORIO

modas LIBERTY

A SOLA FIRMA

10 MESES PLAZO

Ofrece: Abrigos, Trajes-sastre. Vestidos 3/4. Tejidos de punto, Pilotos, Ropa interior, etc.

TAMBIEN PARA NIÑITAS

21 de MAYO 617. LOCAL 9.

CALCETINES

$ 26 - 30 - 32 - 36 - 40 - 45 -- 50

Venta mínima: una docena. Fábrica: Bellavista N.o 0503

Hay, además, medias, soquetes, pañuelos, corbatas, etc.

NOTA.— Tranvía 9 lo deja a la puerta. Micros San Francisco-Bellavista, bajándose altura Clínica Santa María.

SABADO ABIERTO TODO EL DIA — TELEFONO 391478

No confundir: Bellavista 0503

GRANDES CREDITOS

CON $ 100.- SEMANALES ENTREGA INMEDIATA

CAMISAS FINAS — CAMISAS SPORT — TERNOS PARA CABALLEROS — CHAQUETAS SPORT

CASACAS de VERANO — MODAS - BATAS

TERNITOS PARA NIÑOS — TERNOS PARA JOVENES — TRAJES SASTRES — BLUSAS

MODAS - CHAQUETONES — MODAS

SANTO DOMINGO 987

OF. 16 — ESQ. PUENTE

CEMENTERIO GENERAL

Se advierte al público que los nichos situados en Galerías y Pabellones que más abajo se indican, y que a la fecha están vencidos y no fueren renovados dentro de los 15 días siguientes al primer día de ésta publicación, serán desocupados de acuerdo con lo dispuesto en el Art. 16 del Reglamento General de Cementerios (Decreto 421, de 14 de abril de 1932).

PABELLON 1.— 591, Miguel Guerrero L.; 694, Agustín Carbonell Costa.

PABELLON 2.— 230, Juana Mora Henríquez.

PABELLON 3.— 761, Fernando Guzmán Soto; 812, Juan Peterson P.; 856, Juana Pando M.; 873, Elena Fierro Fierro.

PABELLON 5.— 1545, Dionisio Romero; 1575, José Escobar G.; 1629, Teatista Cueto; 1699, Archivaldo Costa P.

PABELLON 6.— 2079, Luisa Lancien R.; 2094, María del T. Olea O.; 2164, Zoila Arancibia C.

PABELLON 7.— 2260, Amelia Torres T.; 2511, Héctor Arancibia B.; 2541, Ramón Bustelo T.; 2588, Jorge Valdivieso Q.; 2605, Ernesto S. Fuentes G.; 2671, Gabriela Chacón R.

PABELLON 8.— 2776, Domingo Aravena Briones.

PABELLON 9.— 4227, Gricelda Quintanilla; 4600, Isabel del C. Molina M.; 4600, Juan Molina M.

PABELLON 10.— 3610, Elsa Pérez C.; 3640, Teresa Wistuka S.; 3697, Elena Rubio M.; 3836, Isabel Suárez vda. de F.

PABELLON 11.— 4849, Roque Rissetti M.; 4898, Guillermo Cifuentes S.; 4901, Clorinda Bello R.; 4905, Graciela Olguín S.

PABELLON 12.— 5221, Luis Monat R.; 5250, Eliecer Rubilar M.; 5608, Inés Cerda; 5716, Rosaura Undurraga.

PABELLON 13.— 5884, Fidel Navarro; 5888, Manuel Apablaza F.; 5908, Víctor Vivar D.; 5927, Rosario Ahumada B.; 5959, Julio Espinoza P.; 5972, María Martínez V.; 6149, Rosa Lagos N.; 6294, Serafina Godoy A.; 6380, José F. de la Cuadra S.; 6396, Corina Muñoz C.

PABELLON 14.— 1, Mercedes Olavarría R.; 121, Hidegurd J. D. Kuaner W.; 129, Alfredo Tunzler A.; 328, Rosa H. Vargas C.; 461, Inés Lobos H.; 482, José Hernández U.; 515, Delfina Elizondo; 558, Aurelia Varas Z.; 559, Isaac Godoy G.; 563, Luis Durán Z.; 586, Carlos Pinto A.; 599, Arturo Zúñiga A.

PABELLON 15.— 646, Elisa Rodríguez J.; 724, Rosa González; 755, Silvia Ambiado R.; 759, Emilio Carrasco C.; 770, Hendrok von Oordt; 943, Margarita Adasme; 996, Baldomero Camus C.; 1008, Elisa Curnow S.; 1068, Rosa Ortiz R.; 1128, Juan Vidal M.; 1161, Juan Guede R.; 1221, Haissam Fajardin H.

PABELLON 16.— 1892, Angela Alvarez B.

PABELLON RECOLETA.— 191, Julia Grat de L.; 325, Abduldaiem Halebry; 505, Adelaida Lata E.; 533, Elcira Poblete B.; 657, Gmo. Alonso Cuesta; 661, María Rodríguez; 721, Mercedes Parada Vallejos; 912, Lía Vergara Castro; 1200, Ester Silva Espinoza; 1264, Darío Ocaranza S.; 1334, Genoveva Marticorena S.; 1338, Elena Scilla C.; 1351, Carlos Scholtebach O.; 1359, Matilde Garrido C.; 1506, Erasmo Guzmán I.; 1514, Hugo Reiners G.; 1563, Albertina Pérez M.; 1586, Miguel A. Herrera Moya; 1678, Manuel Osorio R.; 2166, Naydía Lantaño N.; 2308, Juan Peirano; 2342, Gricelda Miranda U.; 2386, Nadal Rodillo B.

GALERIA 8.— 11913, Orlando Zamorano C.; 11854, Luis Abarca H.; 11869, Adolfo Pino P.

GALERIA 9.— 12104, Carolina Longá A.; 12120, Constancio Sorbino S.; 12136, María Ortega Vargas; 12140, Amelia Zúñiga; 12168, Margarita Rebolledo O.; 12176, María V. Saavedra; 12931, Ermelinda Muñoz A.; 12948, Hugo Villegas C.; 13016, Marcelino Bernal B.; 13025, Micaela Pinto R.; 13037, Benito Herrera; 13051, Roberto Pérez R.; 13071, María Pérez P.; 13102, Emilia Cubillos M.; 13715, Elisa Pardo C.

GALERIA 10.— María Bustos O.

GALERIA 11.— 320, Rosario Cornejo M.; 1714, Benigna Hernández B.; 1802, Luis A. González V.

DESOCUPACION DEL PATIO 20, ADULTOS.— Se pone en conocimiento de los deudos de los fallecidos sepultados en el Patio 20 de Adultos, que ésta Administración ha dispuesto que los terrenos en que está ubicado, sea loteado para sepulturas perpetuas de familia, por lo que se hace necesario su desocupación.

SE DA PLAZO PARA EL TRASLADO DE LOS RESTOS HASTA EL 30 DE DICIEMBRE DE 1953.

Nota: En conformidad al Decreto-Ley 421, del 14 de abril de 1932, ésta publicación se hace durante los diez primeros días de cada mes y en un solo diario.

EL ADMINISTRADOR

30 de noviembre de 1953.

CASA ALONSO MENAJES

ARRIENDO DE SERVICIO PARA BANQUETES

21 DE MAYO 817

FONO 63049

PIANOS MICRON

EL PIANO PEQUEÑO DE GRAN CALIDAD

Belleza exterior. Variedad de modelos. Clavijero de bronce. Maravillosa tonalidad. Pagadero con facilidades.

DISTRIBUIDORES EXCLUSIVOS:

CASA NINOVE

Huérfanos 611, esquina Miraflores. Teléfono 32065

Sábados, abierto todo el día

MODAS Simon

CON $ 300.- Y A SOLA FIRMA ENTREGA TODA CLASE DE CONFECCIONES TRAJES SASTRE CHAQUETON 3/4 VESTIDOS de CALLE FLOREADOS y de FIESTA

CREDITOS

SAN ANTONIO 85

(SABADO ABIERTO TODO EL DIA)

CALZADO señoras, señoritas, caballeros.

ABRIGOS señora con sólo

$ 50.- SEMANALES

y un pequeño pie le entregamos al momento, calzado para damas, niños y caballeros

CASA GONZALEZ CHAVES

FRANKLIN 1081

BICICLETAS FRANCESAS

RECIBI

También encontrarán repuestos, juegos de volantes italianos, franceses e ingleses.

Llantas rígidas, frenos universal y LAM. Forros nacionales en todas las medidas.

Además toda clase de repuestos importados.

INDEPENDENCIA 445

BATAS de seda estampada, desde

$ 745.—

SOLERAS, desde

$ 720.—

FALDAS de gabardinas algodón, desde

$ 975.—

Sólo donde Révé

MERCED 595

S. SACK.

FIERRO NACIONAL

REDONDO CUADRADO PLANO

SAN PABLO 1179

MORANDE 817

V. MACKENNA 1648

ESCRITORIOS CROMADOS

y toda clase de muebles cromados y madera. Juegos y sueltos. Fabricación propia. Precios bajos. Facilidades de pago

AVDA. PORTUGAL 758

FONO 35813

Al costado Teatro Portugal

MUEBLES DE COCINA

LAVAPLATOS

$ 1.400.-

SANITARIOS EN PLAZA EGAÑA

COBRE ACANALADO

Planchas de 2x0.85 mt.

PRECIO $ 498

Especial para galpones, construcciones livianas.

Techumbres en la costa

"COPPERLYT"

Condor 1269 - Fono 62258

SASTRERIA

JUAN JOSE JARA

HECHURAS FINAS:

$ 2.000.—

UN CORTE ESPECIAL PARA CADA CUERPO

21 DE MAYO 617

Segundo piso — Local N.o 7

(Edificio nuevo)

PLÁSTICOS Shif

PARA SUS REGALOS Y PARA SU HOGAR

VISITE EL LOCAL.- 1026

PASAJE A. EDWARDS.

AL PRESENTAR ESTE AVISO UN DESCUENTO ESPECIAL.

ROPA DE GUAGUA

Especialidad en artículos para recién nacidos. Tejidos a mano.

Santa Rosa 947

FONO 35526

CASA PARTICULAR

REGALOS

Fábrica "VADELL"

DESDE $ 2.500.— REGLAMENTARIAS

Gran surtido en mesas de match, tipos: intemperie, contra plaque y macizas de una pieza, plegables y desarmables. Ofrecemos para entrega inmediata.

ARTURO PRAT 571 FONO 80786

Nisen's MODAS

EL BUEN GUSTO DISTINGUE NUESTRAS CREACIONES

SE RECIBEN Hechuras

SOLICITE UN CREDITO

715 MONEDA 715

SABADO ABIERTO TODO EL DIA

Repuestos de goma para Automóviles y Camiones en general

Precisión y calidad en gomas de frenos. Mangueras para radiadores. Bujías para amortiguadores y resortes. Pedales antiunidos, gomas para pisos y pisaderas. Especialidad en soportes motor. Vulcanización para marcas americanas y europeas.

MAYOR Y MENOR

RIGOBERTO LEPE

ALAMEDA 226

Belinda

Confites, Chocolates, Bombones, regalos de Navidad.

COMPRELOS SOLAMENTE EN

PASAJE ANIBAL PINTO

AGUSTINAS 1022 - LOCAL 185

Una oportunidad para Ud.!

COLCHON SIMONS $ 3200.-

CATRES DE BRONCE 10 MESES PLAZO

ESTANTES CAMAS $ 2.950.- CON CORTINAS

ESTANTES CAMAS $ 2.300.- CON CORTINAS

MARQUESA COMPLETA $ 2.500.

Casa BRONCELAN

SAN PABLO 2715

LA SENDA DE LA Elegancia

EN MEDIDAS Y CONFECCIONES FINAS

CONDUCE A

SASTRERIA Splendid

BANDERA 771

CREDITOS

AHORRE 30 %.

en vestir sus niños

PECOS BILL en loneta, desde	$ 170.—
Ternitos slacks, desde	350.—
Camisitas vaqueras, desde	175.—
Vestiditos bordados desde	270.—
Jardineras en tusor, desde	170.—

REEMBOLSOS A PROVINCIAS

"FCA. CHECOSTYL"

Sn. Diego 645 PASAJE MALUJE

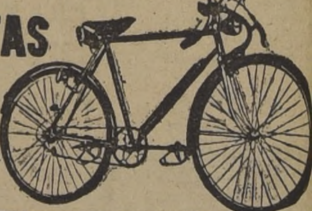

BICICLETAS Eiffel

GARANTIZADAS, DURABLES, ELEGANTES, Para DAMAS y CABALLEROS (media-pista)

CREDITOS

SABADOS ABIERTO TODO EL DIA

CASA MANDEL ★ CENTRAL DE BICICLETAS

A. PRAT 740 TEATINOS 622

Destaque su elegancia...

Modas MARITA

MONJITAS 820 (ANTES AGUSTINAS 826)

Ofrece por $ 300.— a sola firma con entrega inmediata, los últimos modelos en:

TRAJES SASTRE, PALETOS 3/4, VESTIDOS ELEGANTES, GRAN STOCK EN BATAS DE SEDA FLOREADAS Y LISAS.

CREDITOS MONJITAS 820 SABADO ABIERTO TODO EL DIA

DIRECCION DE APROVISIONAMIENTO DEL ESTADO

PROPUESTA PUBLICA POR ARTICULOS PARA EL STOCK DEL ALMACEN MONEDA

Solicítanse propuestas públicas por la confección de archivadores, carpetas, libros, libretas, etc., para el stock del Almacén Moneda.

Las propuestas se abrirán en la Dirección General de Aprovisionamiento del Estado, Amunátegui N.o 66, 2.o piso el 29 de diciembre de 1953, a las 16 horas

Bases y antecedentes en la Sección Imprenta de esta Dirección General, de 3 a 5 1|2.

EL DIRECTOR

Montas y competidores para las reuniones del domingo 6 y martes 8 de diciembre en ambos hipódromos

CLUB HIPICO
Domingo 6 de diciembre

PRIMERA CARRERA. — 1.800 metros.— A la 1.50
3 Bizarro, 55; A. Poblete
10 Caperol, 55; S. Godoy
11 Castrito, 55; R. Parodi
4 Cucusa, 55; J. E. Bravo
3 Dandy, 55; J. Atala
1 Don Villa, 55; G. Retamal
8 Fuselaje, 55; L. Carrasco
9 Helio, 55; E. Salas
12 Lawmaker, 55; R. Morla
13 Quenco, 55; J. Ortiz
5 San Benito, ex San Dunguero, 55; L. A. Paredes
7 Upward, 55; J. Rodríguez
6 Yokohama, 55; P. Alquinta

SEGUNDA CARRERA. — 1.100 metros.— A las 2.20.
14 Chohuan, 56; R. Silva
6 Obolensky, 56; P. Flores
4 Peloponeso, 56; R. Aguilar
12 Raleto, 56; O. Olivares
2 Candelilla, 56; A. Poblete
7 Dama de Mar, 53; J. Escobar
10 Fondista, 53; L. Vargas
8 Katja, 53; P. Alquinta
11 Calicanto, 50; L. A. Paredes
3 Tacaño, 50; H. Hevia
13 Trino, 50; L. Silva
1 Bordalesa, 47; S. Godoy
5 Stalle Maris, 47; F. Gatica

TERCERA CARRERA. — 1.500 mts. — A las 2.55.
6 Laborde, 58; R. Morla
7 Acriter, 55; J. Atala
12 Cambio Fijo, 55; R. Parodi
8 Comotí, 55; J. Escobar
10 Chillán Viejo, 55; A. Poblete
3 El Serenito, 55; L. Pérez
11 Igualito, 55; R. Parada
5 Karakul, 55; J. Rodríguez
13 Macao, 55; L. A. Paredes
4 Pincheira, 55; E. Saavedra
9 Portland, 55; J. Aravena
2 Postin, 55; R. Madariaga
14 Royal Brother, 55; R. Cornejo
1 Tonkin, 55; P. Flores

CUARTA CARRERA. — 1.200 metros.— A las 3.30 P. M.
14 Yokohama, 56; P. Alquinta
6 Creta, 54; L. Pérez
10 London Fog, 54; P. Flores
18 Marcelo, 54; C. Benavides
9 Abono, 52; S. Allende
8 Tapita, 51; E. Saavedra
17 Trutruca, 51; O. Olivares
19 La Bataille, 50; L. Carrasco
11 Leonés, 50; S. Godoy
13 Marisco, 50; J. Escobar
4 Camonte, 49; O. Jaña
3 Coltauco, 49; L. Vargas
5 Aclamación, 47; P. Bustos
12 Sublime, 47; R. Cornejo
16 Algarrobalina, 46; L. A. Paredes
1 Bardal, 45; J. Silva
7 Corita, 45; H. Hevia
2 Garrotazo, 45; F. Arredondo
15 Lobezno, 45; J. Quintana

QUINTA CARRERA. — 1.200 metros.— A las 4.10 P. M.
6 Genil, 55; J. Ortiz
11 Raleo, 55; P. Flores
12 Wang Ho, 53; O. Olivares
2 Carmela, 51; P. Alquinta
5 Egloga, 51; E. Salas
10 Fresia, 51; L. Pérez
1 M. Recuerdo, 51; A. Poblete
14 Cacareo, 50; J. Pizarro
3 Hara Kari, 50; F. Gatica
9 Medallón, 50; R. Cornejo
13 Temperante, 50; L. Carrasco
4 Infante, 49; U. Gaete
7 Irak, 49; J. García
8 Jump, 48; L. Silva

SEXTA CARRERA.—3.600 mts.—A las 4.45 P. M.
4 Liberty, 61; A. Poblete
3 Angelino, 59; M. Guerrero
5 Antar, 59; J. Ortiz
2 Biriatou, 59; L. Espinoza
1 Licenciado, 59; J. Orellana

SEPTIMA CARRERA. — 1.200 metros.— A las 5.25 P. M.
4 Corrido, 57; O. Valenzuela
11 Balkán, 55; O. Olivares
5 Giscar, 55; P. Flores
1 Mora, 54; A. Poblete
9 Corazón Loco, 53; J. Olivares
8 Kimona, 52; M. Reyes
10 Palmadita, 52; M. Guerrero
6 Nolasco, 51; R. Parodi
12 Patinador, 51; J. Atala
2 Chumansera, 50; F. Gatica
7 Manola, 49; R. Cornejo
3 Negresco, 49; H. Galaz

OCTAVA CARRERA. — 1.200 mts. — A las 6.05 P. M.
9 Kalamazoo, 55; A. Silva
4 Cambises, 54; G. Retamal
11 Carcajada, 54; P. Flores
2 Twinkle, 54; E. Saavedra
8 Dumbo, 53; P. Alquinta
5 Usurpadora, 52; L. Silva
10 Capataz, 50; H. Galaz
7 Ugolina, 50; M. Guerrero
1 Adversario, 49; R. Cornejo
6 Harrison, 49; O. Chamorro
3 Isleño, 47; F. Gatica

NOVENA CARRERA. — 2.400 metros.— A las 6.45 P. M.
3 Anacoreta, 57; A. Salazar
2 Robespierre, 56; A. Silva
8 Soneto, 54; J. Olivares
4 Hafiz, 52; F. Gatica
9 Vals Vienés, 52; J. García
11 Coraje, 50; L. G. Contreras
1 Chispazo, 50; L. Silva
10 Milky Way, 49; R. Morla
5 Oxfordián, 49; R. Cornejo
7 Corcovado, 45; L. A. Paredes
6 Estampido, 45; M. Guerrero

DECIMA CARRERA. — 1.200 metros.— A las 7.30 P. M.
3 Anacoreta, 57; A. Salazar
2 Pentagón, 57; A. Silva
7 Brigand, 54; A. Salazar
11 Caravelle, 54; J. Olivares
9 Gironde, 54; R. Madariaga
1 Royaute, 54; V. González
4 Rocío, 53; O. Olivares
12 Molotov, 52; G. Retamal
8 Hoover, 51; A. Poblete
3 Torcuato, 48; S. Allende
3 Coreano, 47; F. Gatica
10 El Copihue, 47; S. Godoy
5 Coquine, 45; S. Allende

MARTES 8 DE DICIEMBRE

PRIMERA CARRERA.— 1.100 metros.— A la 1.50 P. M.
12 Cerveza 52; R. Morla.
13 Frey 52; S. Allende.
10 Higea 52; L. A. Paredes.
4 Incógnita 52; L. G. Contreras.
9 Joyera 52; M. Reyes.
5 La Sombra 52; J. Escobar.
2 Milladora 52; A. Poblete.
14 Pimpinela 52; J. Quintana.
6 Probidad 52; O. Chamorro.
7 Subasta 52; S. Godoy.
3 Tanagra 52; J. Atala.
1 Techita 52; C. Benavides.
8 Vengada 52; R. Cornejo.
11 Wall Street 52; J. Atala.

SEGUNDA CARRERA.— 1.800 metros.— A las 2.20 P. M.
12 Taia 58; R. Madariaga.
5 Querendona 55; R. Morla.
1 Kabila 52; A. Paredes.
8 Tinta China 52; S. Godoy.
4 Vermeille 52; R. Cornejo.

TERCERA CARRERA.— 1.200 metros.— A las 3 P. M.
12 Esguin 61; A. Lillo.
11 Attila 56; L. Vargas.
14 Mirasol 56; V. Valenzuela.
1 Peloponeso 56; R. Aguilar.
18 Very Good 55; R. Contreras.
2 Trutruca 53; J. Rodríguez.
9 Hoja Seca 52; R. Parodi.
16 La Bataille 52; L. Carrasco.
8 Camonte 51; J. Adasme.
3 Coltauco 51; R. Ramos.
17 Firmamento 51; C. Benavides.
6 Stella Maris 51; F. Gatica.
15 Pachuco 50; J. Escobar.
7 Sublime 49; R. Cornejo.
4 Bardal 45; P. Bustos.
10 Bar le Duc 45; L. A. Paredes.
5 Lobezno 45; J. Quintana.
13 Raco 45; F. Arredondo.

CUARTA CARRERA. — 1.500 metros.— A las 3.35 P. M.
3 Bambino 58; N. N.
7 Paladín 58; J. Ortiz.
8 Barcelonés 58; J. Escobar.
12 Sorondo 56; R. Parodi.
13 Varoli 56; L. Carrasco.
5 Indiana 55; L. G. Contreras.
11 Tinta China 55; A. Silva.
2 Brahma 52; C. Benavides.
9 Cambio Fijo 52; S. Godoy.
1 Lucas Gómez 52; E. Núñez.
4 Rey Moro 52; L. A. Paredes.
10 Primoroso 50; S. Allende.
3 Bloqueada 49; R. Cornejo.

QUINTA CARRERA. — 1.600 metros.— A las 4.10 P. M.
3 Tres de Trébol 61; A. Poblete.
6 Veronal 59; J. Olivares.
2 Galgo Azul 57; J. E. Bravo.
9 Haendel 57; P. Flores.
1 Dusty 55; O. Giráldez.
7 Excelsior 52; R. Parodi.
4 Conradito 46; L. Silva.
8 Joyel 46; F. Gatica.
5 Rudynello 45; S. Godoy.

SEXTA CARRERA. — 1.600 metros.— A las 4.45 P. M.
3 Coquetería 58; R. Madariaga.
2 Campagnolia 57; R. Parodi.
1 Lira 57; O. Valenzuela.
4 Rosette 57; P. Flores.
5 Vilanuda 57; J. Ortiz.

SEPTIMA CARRERA.— 1.600 metros.— A las 5.25 P. M.
9 El Zorrito 55; R. Aguilar.
2 Preludio 54; R. Parodi.
8 Onzo 53; J. Olivares.
6 Petrarca 53; O. Olivares.
1 Al Capone 51; U. Gaete.
5 Mañuco 51; O. Chamorro.
3 Orozco 51; A. Poblete.
4 Querendona 48; R. Morla.
7 Respetuosa 47; P. Alquinta.

OCTAVA CARRERA. — 1.200 metros.— A las 6.05 P. M.
8 Gladstone 56; N. N.
2 Campanilo 54; O. Olivares.
9 Bambino 53; A. Silva.
13 Goya 53; J. Ortiz.
7 Isleño 53; J. Olivares.
12 Lacero 52; J. González.
1 Oviedo 50; V. Alvear.
4 Pinino 50; S. Allende.
3 Barbacue 49; R. Cornejo.
10 Corazón Loco 49; P. Alquinta.
6 Landettta 49; J. Atala.
11 Kimona 48; L. A. Paredes.
3 Chumancera 46; L. Silva.

NOVENA CARRERA. — 1.200 metros.— A las 6.45 P. M.
9 Vice Admiral 57; R. Parodi.
2 Lidiador 53; J. Ortiz.
6 Tres Chifiones 54; R. Morla.
3 Brazzeville 53; J. Olivares.
10 El Trovador 53; R. Arredondo.
1 Lira 53; J. Escobar.
7 Rey Moro 53; L. A. Paredes.
8 Electa 52; J. E. Bravo.
5 Vermeille 52; O. Olivares.
11 Red Ribbon 51; A. Salazar.
12 Night Club 50; E. Salas.
4 Taitú 45; L. Silva.

DECIMA CARRERA. — 1.200 metros.— A las 7.30 P. M.
7 Nolasco 56; R. Parodi.
9 Equisetum 55; C. Giráldez.
14 Genil 55; J. Ortiz.
3 Incagüasi 54; L. Pérez.
11 Negresco 54; H. Galaz.
15 Night Bird 54; L. Silva.
17 Raleo 54; P. Flores.
13 Re-Fresco 54; S. Arriagada.
16 Chico Yáñez 53; L. A. Paredes.
10 Licinio 53; L. Vargas.
1 Malalhue 53; V. Valenzuela.
6 Queen Mary 53; E. Saavedra.
8 Pamplina 52; O. Olivares.
12 Sensación 52; L. G. Contreras.
4 Tendresse 52; J4 Pizarro.
5 Medallón 50; R. Cornejo.
2 Irak 49; J. García.

HIPODROMO CHILE
Domingo 6 de diciembre

PRIMERA CARRERA, a las 7.45 A. M.— 1.500 metros.
2 Ruflana 56, J. Escobar
4 Mirasol 55,5, V. Valenzuela
7 Fanny Boy 55, R. Parada
13 Fingida 55, C. Farmer
5 Arcaneo 54, E. Saavedra
8 Omer Pashá 54, R. Contreras
6 Berlín 50, A. Urrutia
3 La Quintrala 53,5, L. Pérez
1 Saigón 50,5, O. Olivares
12 Fondista 50, B. Moreira
10 Marianina 49, R. Cornejo
9 Huape 48, S. Godoy
11 Belle Ile 46, S. Allende

SEGUNDA CARRERA, a las 8.25 A. M.— 1.400 metros.
4 Arabella 53, S. Godoy
5 Bresillenne 53, C. Giráldez
9 Cataluña 53, R. Cornejo
8 Cibonell 53, Jn. Pizarro
2 Marinera 53, U. Gaete
3 Chonta 53, J. Adasme
1 Demi Coeur 53, M. Guerrero
12 Deserta 53, E. Saavedra
14 Esmaltina 53, Edo. Soto
16 Freya 53, J. Pombet
7 Gringa 53, S. Arriagada
11 Jaimista 53, L. Pérez
6 Jardinera 53, C. Benavides
15 La Bienvenida 53, C. Farmer
10 Morenucha 53, A. Díaz
17 Nice 53, N. N.
3 Peñas Abajos 53, Jl. González

TERCERA CARRERA, a las 9.05 A. M.— 1.500 metros.
12 Interés 56, J. Pombet
10 Espolín 55, R. Olivos
8 Palomilla 55, R. Ledesma
2 Corona Real 53, Edo. Soto
13 Astrólogo 52,5, J. Adasme
4 Frascuela 52,5, J. Aravena
3 Belle Rose 51, U. Gaete
14 Berlioz 51, A. Urrutia
9 Gamín 50,5, V. Alvear
6 Bandolero 49, C. Farmer
7 Tabernera 49, M. Guerrero
1 Carlitos 46, A. Núñez
5 Odry 45,5, P. Bustos
11 Heroísmo 45, E. Márquez

JOSE ORTIZ que llegó ayer de Buenos Aires. Correrá el domingo a Antar en el gran clásico "La Copa", y regresará a Argentina después de "Las Oaks", donde montará a Vilucana, la mejor hembra de tres años.

CUARTA CARRERA, a las 9.40 A. M.— 2.000 metros.
5 Cerdán 57, C. Giráldez
7 Bardo 48, C. Farmer
3 Eden Rock 55, L. Pérez
9 Pilastra 54, R. Olivos
4 Palitroque 48, B. Moreira
1 Legüeyo 55, P. Flores
2 Gladiador 55, L. Espinoza
8 Fetiche II 50, U. Gaete
6 Mañuco 46, F. Gatica

QUINTA CARRERA, a las 10.15 A. M.— 1.500 metros.
6 Palatino 55,5, Jn. González
13 Plaza 54,5, J. Adasme
9 Gran Lord 54, B. Sandoval
4 Gyalu 51, R. Cornejo
11 Rucatregua 54, An. Silva
12 Sablazo 53, O. Valenzuela
2 Jalés 52, C. Farmer
7 Quema 51,5, J. Pombet
16 Guérnica 51, M. Maturana
5 Riacha 51, S. Godoy
10 Escape 50,5, F. Gatica
15 Sonavela 50,5, Jn. Pizarro
1 Varoli 50, P. Alquinta
8 Buen Espíritu 49, U. Gaete
14 Querido 49, C. Giráldez
3 Naltahua 48, S. Allende

SEXTA CARRERA, a las 10.50 A. M.— 1.500 metros.
4 Lacero 56,5, Jn. González
6 El Pelucón 56, R. Olivos
3 Night Club 55, E. Salas
11 Electa 53,5, J. E. Bravo
14 Belcha 53, A. Urrutia
9 Paladín 53, R. Parodi
6 Salamero 51,5, S. Allende
7 Hecuba 50, R. Cornejo
12 Mafil 50, Edo. Soto
13 Air Mail 49, J. Adasme
5 Hiss 49, N. N.
10 Sunday 49, F. Gatica
1 Insecto 48,5, M. F. Silva
2 Zandra 46,5, C. Farmer

SEPTIMA CARRERA, a las 11.30 A. M.— 1.200 metros.
11 Tañido 61, B. Sandoval
1 Four Crown 56,5, A. Tapia
2 Inesperado 56, O. Valenzuela
9 Asturiano 54,5, Jn. González
8 Cuautemoc 54, G. Retamal
4 Tencalito 52,5, C. Farmer
15 Torcuato 52, J. Adasme
12 Shangaicito 51,5, R. Cornejo
7 Garito 50, S. Godoy
5 Español 49, E. Saavedra
8 Loma Roja 48,5, F. Gatica
14 Cambises 48, U. Gaete
13 Charmanta 47,5, S. Allende
16 Le Jongleur 47,5, B. Moreira
10 Prolijo 46,5, Jn. Pizarro
17 Cholo 45, J. L. Silva
6 Franklin 45, M. Guerrero

OCTAVA CARRERA, a las 12.10 P. M.— 1.500 metros.
6 Harry 56, B. Sandoval
2 Nuky 56, C. Giráldez
1 Hasparren 55, O. Olivares
4 Royal Court 55, M. Guerrero
7 Herco 51, U. Gaete
11 Verdi 54, B. Moreira
5 Jaspe 52, R. Montoya
6 Tres Chifiones 50, P. Alquinta
3 Biliosa 49, C. Farmer
9 Dingo 48, V. Alvear
10 Taitú 46, F. Gatica
13 Glinton 47, S. Allende
12 Dongli 46, Jn. Pizarro

NOVENA CARRERA, a las 12.50 P. M.— 1.200 metros.
6 Kalamazoo 58, An. Silva
10 Argelina 57, Jn. González
8 Florada 57, L. Pérez
5 Favilla 54, Jn. García
14 Ondaluz 52, C. Farmer
1 Abadán 51, R. Madariaga
7 Temor 50, E. Saavedra
2 Viking 50, P. Bustos
11 People 48,5, U. Gaete
4 Rey 48, Jl. González
13 Troleybus 48, A. Urrutia
12 Tostoy 47,5, S. Allende
3 Cosechadora 47, P. Alquinta
9 Emperatriz 46,5, Jn. Pizarro

DECIMA CARRERA, a la 1.30 P. M.— 1.500 metros.
7 Galateo 54, R. Olivos
10 Rudynello 54, L. Espinoza
3 Bucanero 53,5, L. Valencia
4 Hotu Matra 53, E. Saavedra
14 In Pastibus 53, L. Pérez
2 Lover 52, B. Moreira
6 Galón 51,5, G. Retamal
9 Pedal 51, U. Gaete
11 Pildorín 51, C. Benavides
1 Ammy 50, A. Urrutia
12 Astrónomo 50, Jn. Pizarro
13 Código 49, Jn. García
8 Francón 46, R. Montoya
6 Jhon Keene 45, P. Bustos

Martes 8 de diciembre

PRIMERA CARRERA.— 1.200 METROS, a las 7.45 horas
9 Esguim 61, J. E. Bravo
14 Relicar 54, E. Salas
3 Beba 58, J. Pombet
16 Zino 51, Jn. González
11 Bonanza 56, B. Sandoval
10 Marly 52, R. Cornejo
7 Vellocino 55, J. Adasme
6 Gulutrén 54, V. Alvear
1 La Pituca 53,5, A. Díaz
13 Chimbarongo 53, A. Orellana
17 Llorens 53, L. Pérez
16 Rutilante 51,5, Edo. Soto
12 Trifásico 51,5, S. Allende
2 Sunny 52, N. N.
8 Huala 51, C. Giráldez
5 Sambuca 50, P. Bustos
4 Chouan 49,5, U. Gaete
15 Bardal 48,5, Pn. Pizarro

SEGUNDA CARRERA. — 1.200 metros, a las 8.25 horas
2 Bad Boy 56, Jn. Pizarro
3 Ciné 56, A. Urrutia
13 Embrollón 56, C. Farmer
10 Engalanador 56, R. Cornejo
6 Guachito 56, A. Orellana
14 Intac 56, S. Allende
7 Laberinto 56, P. Bustos
8 Los Morros 56, R. Contreras
16 Mandarún 56, P. Flores
5 Money Seeker 56, A. Silva
12 Monje Loco 56, G. Retamal
11 Parralito 56, Jl. González
15 Serignan 56, N. N.
9 Solway 56, U. Gaete
4 Telémetro 56, P. Alquinta
1 Vol de Nuit 56, V. Alvear

TERCERA CARRERA. — 1.200 metros, a las 9.05 horas
3 Arenque 56, C. Benavides
4 Bizarro 56, R. Madariaga
10 Bco. Kepper 56, Jn. González
2 Camblazo 56, R. Cornejo
13 Civique 56, J. Aravena
9 Dialecto 56, E. Saavedra
5 Don Villa 56, G. Retamal
11 El Barquero 56, P. Bustos
8 El Reflejo 56, J. Adasme
16 Javanés 56, A. Urrutia
15 Juárez 56, B. Sandoval
6 Oróscopo 56, N. N.
14 Regador 56, R. Olivos
17 Remember 56, U. Gaete
12 Techado 56, A. Parada
7 Visir 56, O. Paña
1 Volte Face 56, R. Parada

CUARTA CARRERA. — 1.200 metros, a las 9.40 horas
17 Dixie 56.5, R. Contreras
1 Flamenco 54, C. Benavides
13 Afamada 53, S. Allende
15 Belle Rose 53, U. Gaete
9 Mediterráneo 53, Edo. Soto
7 Curado 51, J. Pombet
10 Apple Gold 52,5, J. Atala
4 Completa 51.5, R. Pavez
16 Gloriosillo 51,5, A. Urrutia
5 El Morocho 51, J. L. Silva
2 Qué Feliz 50, V. Alvear
8 Pulguita 49,5, A. Díaz
14 Rostro Pálido 49,5, M. Maturana
3 Asirio 47, G. Meza
11 Artista 46,5, S. Godoy
12 Llorosa 46, M. Aranéda
6 Edra 45,5, P. Bustos

QUINTA. — CARRERA. — 1.200 metros, a las 10.15 horas
8 Las Filipinas 54, C. Benavides
9 Bachelier 53, M. Maturana
3 Carlos Manuel 51,5, Jl. González
6 Night Bird 53, F. Gatica
5 Sambalay 53, Jn. Pizarro
7 Alcidión 52,5, R. Olivos
2 Gigantesco 52, R. Cornejo
4 La Altruista 52, A. Silva
1 Suspicaz 52, M. F. Silva
10 Desconocida 51, C. Farmer
11 Malalhue 50, M. Guerrero

SEXTA CARRERA. — 1.800 metros, a las 10.50 horas
6 Temor 60, E. Saavedra
11 Fender 45, E. Márquez
12 Hawaiana 56, R. Cornejo
8 Electa 56, J. E. Bravo
2 Mirasol 45, P. Bustos
13 Estampido 54.5, C. Farmer
9 Fundador 54, Jn. González
10 Tobalaba 52, C. Benavides
3 Máfil 51, R. Olivos
5 Borgia 49, M. Guerrero
4 Plaza 49, R. Madariaga
7 Escape 46, F. Gatica
1 Berlín 45, S. Allende

SEPTIMA CARRERA. — 1.400 metros, a las 11.30 horas
5 Héroe 56, A. Poblete
7 Peruano 55.5, Jn. González
11 Garufa 53, R. Parodi
12 Heidelbia 52, S. Allende
13 Monicaco 52, C. Farmer
4 Veronal 52, J. E. Bravo
1 Remo 51.5, C. Benavides
3 Año Seco 51, P. Flores
8 Lancero 50.5, R. Cornejo
6 Blue Fox 49, N. N.
9 Zahorí 49, A. Silva
10 Cabotín 47.5, Jn. Pizarro
2 El Pidén 45, U. Gaete

OCTAVA CARRERA.— 1.200 metros, a las 12.10 horas
6 Calidad 54, U. Gaete
2 Corea 54, M. Guerrero
8 Cubano 54, C. Farmer
17 Troika 54, G. Retamal
10 Férrea 53.5, L. A. Contreras
7 Enrique VIII 52.5, A. Urrutia
1 Senevé 52.5, C. Giráldez
9 Sillstria 52.5, An. Silva
3 Arcángel 52, R. Olivos
5 Abono 51, S. Allende
13 Credenza 51, P. Vargas
12 Wilderer 50.5, R. Cornejo
15 Pobre Negro 50, Jn. Pizarro
14 Pejerrey 49.5, R. Madariaga
16 China Doll 49, A. Orellana
4 Selvoso 49, J. Adasme
11 Marne 48.5, U. Gaete

NOVENA CARRERA — 1.200 metros, a las 12.50 horas
6 Flamarión 54.5, U. Gaete
3 Bazofia 54, A. Urrutia
2 El Marabú 54, R. Olivos
5 Francolín 53, O. Jaña
7 Cachador 52, An. Silva
9 Cacareo 51.5, G. Retamal
8 Jean Maddou 51.5, S. Allende
1 La Bataille 51, M. Reyes
4 Constelation 51, R. Madariaga
12 Feé 51, A. Díaz
10 N. de Tigre 51, C. Benavides
14 Portuguesa 51, O. Olivares
18 Rulengo 51, C. Giráldez
11 Sutra 51, Jn. García
19 Capitanía 50.5, L. Pérez
16 Cascada 50.5, P. Alquinta
15 Jump 50, B. Moreira
17 Estanza 49.5, C. Farmer
13 Los Leones 48.5, Jn. Pizarro

DECIMA CARRERA. — 1.200 metros, a las 13.30 horas
13 Laruns 56, J. Adasme
5 Pilcomayo 55, G. Retmal
1 Yanacona 54, C. Giráldez
16 Cirilo 53.5, A. Poblete
3 Foj 53.5, Jl. González
11 Hajbar 53, R. Cornejo
4 Patinador 53, J. Atala
12 Campo Basso, Edo. Soto
15 Pinino 52, R. Madariaga
7 Frondoso 51, C. Farmer
17 Prodigioso 50, N. N.
10 Comotoro 49, E. Saavedra
6 Zagarolo 49, J. Pombet
2 San Blas 48.5, M. Guerrero
8 El Rosario 48, M. Maturana
9 Sweater 48, S. Allende
18 Choclo 47, Jn. Pizarro
14 Santillano 47, P. Alquinta

Carreras para productos de dos años tendrán una recompensa de $ 100.000.—

Información interesante para los propietarios que han adquirido productos en las últimas ventas, es la de que el Hipódromo Chile ha acordado fijar en $ 100.000 el premio que tendrán las competencias para elementos de dos años, que se iniciarán en enero próximo. Y lo más probable es que el Club Hípico adopte el mismo temperamento, para la temporada que se inicia el mes indicado y las siguientes.

En cuanto a las Carreras Especiales y clásicas, el Chile ha establecido un primer premio —para su temporada de verano— de $ 100.000 y $ 120.000, respectivamente, como mínimo.

Handicaps del Chile se empezarán con la 1.a o 2.a serie, desde enero

Hemos sido informados de que el Hipódromo Chile tiene ya confeccionado el programa que se desarrollará durante los meses de enero, febrero y marzo en su pista. Aparte de los aumentos de premios que contempla, hay otras reformas de interés, la principal de las cuales es la que se relaciona con la división que se hará de los handicaps.

En la actualidad, con el objeto de sincronizar en parte sus programas con los del Club Hípico, un determinado premio se iniciaba con la tercera o cuarta serie. En la próxima temporada se iniciará siempre desde la primera o segunda, como se hacía anteriormente, un domingo sobre una distancia y al siguiente sobre otra, alternativamente.

"DEFENSORA DE OKLAHOMA", EL VIERNES AL T. ROXY

Judy Canova, "Reina de los Vaqueros", protagoniza DEFENSORA DE OKLAHOMA, de Republic Pictures, y que estrena el próximo viernes el rotativo Roxy, secundada por John Russell y Grant Withers.

GRAN CONCIERTO DE DESPEDIDA DE RAYEN QUITRAL: MUNICIPAL

La gran soprano chilena Rayén Quitral se despide mañana de Santiago con un gran concierto en el Teatro Municipal, que ofrecerá con la colaboración de la Orquesta Sinfónica Nacional.

Este concierto, que se inició a las 18.30 horas, se realizará en base a composiciones de Mozart y Puccini y de las más apreciadas canciones nacionales.

5 TITULOS EN $100

EMPASTE LIVIANO

El ángel de la familia, por H. Topping Miller; No se puede escapar el amor, por Maysie Greig; Las tribulaciones de Eva, por H. Topping Miller; El enamorado ideal, por Maysie Greig; La huída de Lady Verner, por M. W. Hungerford; Se alquila un soltero, por Pilar Voney; Día de boda, por Edwa Moser; Todo lo cura el amor, por F. Sarah Moore; Morada de belleza, por M. Loring; Luna plateada, por S. Ware Bassett; La calculadora, por Joan Garrison; Estrellas en tus ojos, por Emile Loring; La sombra del pasado, por F. Sarah Moore; Casada sin marido, por Bárbara Kaye; El presente es tuyo, por Emile Loring; Esa chica, por Jeanne Bowman; Herencia del mar, Sarah Ware Bassett.

REEMBOLSOS

IMPRENTA LIBRERIA COLON
COMPAÑIA 1007-5163

Segunda semana inicia "Museo de cera": Astor

El moderno Teatro Astor se ha iniciado en forma por demás brillante. Puede decirse que la primera semana ha tenido sus localidades prácticamente agotadas. El público celebra y admira a través de los cómodos anteojos polarizados, la visión fascinante, el relieve y el color de "Museo de Cera".

"Museo de Cera" inicia así a través de las cuatro funciones de hoy en el Teatro Astor, una segunda semana de presentaciones.

EQUIPO ECUESTRE SENSACIONA EN SAN FERNANDO, CURICO, TALCA, NUEVO CIRCO LAS AGUILAS HUMANAS 1953

EN LINARES, GRAN FIESTA ESCOLAR GRATUITA EN HOMENAJE A LA TIERRA NATAL DEL EXCMO. PRESIDENTE, GENERAL SEÑOR CARLOS IBAÑEZ DEL CAMPO

En chilenísimas tierras colchagüinas actúa el Circo Las Aguilas Humanas 1953. Triunfa y gusta más que nunca por el conjunto ecuestre de siete caballos negros anglo-árabes del equitador alemán Karl Von Marek, tiene gran público propicio que ama el caballo.

Y a las atracciones ecuestres se suman los elefantes africanos equilibristas, el trío japonés de las bellísimas equilibristas señoritas Kamamuras, Trío Atlético Plástico The Hercles, los footbalancer estadounidenses The Oñas, los contorsionistas chinos, los nuevos aplaudidos actos brasileños, argentinos y chilenos.

Hoy miércoles 2 en San Fernando ofrecen dos últimas presentaciones, vermut infantil y noche 9.40.

En Curicó debutan mañana jueves 3 en nocturna 9.40; despedidas curicanas el viernes 4 en vermut infantil y última noche 9.40.

En Talca debutan en la noche de gala del sábado 5; el domingo 6, tres funciones, matinée infantil, 3 de la tarde, vermut 6.20 y noche 9.40; el lunes 7, única nocturna y el martes 8, tres últimas funciones despedidas talquinas.

En Linares actuarán el 10 y 11; en Linares la Empresa Chilena Cóndor del Teatro Caupolicán ofrecerá una gran fiesta escolar gratuita para el alumnado primario y niños pobres de Linares y comunas alrededores, como un homenaje a la tierra natal de S. E. el Presidente de la República, Excmo. señor don Carlos Ibáñez del Campo.

Los niños de los campos y escuelas rurales serán movilizados hasta el Circo por la flota de vehículos de "Las Aguilas Humanas".

En Chillán actuarán los días 12, 13, 14 y 15; en Concepción desde el 17 en adelante con festivales extraordinarios que en los días respectivos subrayarán las tradicionales fiestas penquistas de Pascua y Año Nuevo.

PORCELANA alemana
Finísimos juegos de mesa, té y café.
CUCHILLERIA
COMMUNITY-PLATE
ELKINTON — SOLINGEN
ARBOLITO — SEZET
ALEMANES — ITALIANOS
LABRADOS — BELGAS — LUIS XV
Importación directa para ventas al público.
GRANDES OPORTUNIDADES
Agustinas N.o 925 — Oficina N.o 414

LINEA AEREA
cinta
Servicio regular en bimotores, pasajeros, carga y encomiendas.
AL NORTE: Lunes, Miércoles y Viernes.
Potrerillos, Calama, Chuquicamata,
AL SUR: Martes, Jueves y Sábado.
TEMUCO — VALDIVIA y OSORNO
Lunes y Viernes:
CONCEPCION — CAÑETE — LEBU y ANGOL
TAMBIEN TAXIS AEREOS A TODO EL PAIS
Informaciones: Hotel Carrera — Teléfonos 64798-69878
Hangar, Cerrillos 96696

OPTICA AHUMADA
ATENDIDA POR
A. ROTTER
40 AÑOS AL SERVICIO DEL PUBLICO
ROTTER Y KRAUSS LTDA.
AHUMADA 324

V. BOLOCCO y CIA.
ACABAN DE RECIBIR DE IMPORTACION
TELEFUNKEN — La radio alemana de fama mundial. Vea los nuevos modelos 1953.
ENCERADORAS Y ASPIRADORAS — De fabricación alemana, inglesas y nacionales
OLLAS DE PRESION — De fabricación inglesa y nacionales.
COCINAS — Eléctricas con platos importados y a gas.
CALIFONTS A GAS — Sistema Yunker.
Batidoras y juguera "Kenwood", "Broum", "Osterizer", etc.
MAQUINAS DE LAVAR — General Electric.
REFRIGERADORES — General Electric y nacionales Humboldt.
LAMPARAS DE ESTILO — de bronce y cristal, importadas y nacionales.
SECADORES DE PELO — Fabricación inglesa.
TOCADISCOS — "Garrard", "Webster", "Pioneer".
PLANCHAS ELECTRICAS — De fabricación alemana e inglesa.
VENTILADORES Y EXTRACTORES DE AIRE — De fabricación alemana.
TERMOS ELECTRICOS — PARA AGUA CALIENTE — Con termostato sueco.
AMPLIOS CREDITOS
ESTADO 11 — SANTIAGO • ERRAZURIZ 1042 — VALPARAISO

ESPANTOSA ERUPCION DEL VOLCAN KRAKATAU EN "RUMBO A JAVA"

Todo el esplendor salvaje del Pacífico tropical y la violenta erupción del volcán Krakatau han sido captadas magníficamente en el nuevo trucolor por la Republic Pictures en RUMBO A JAVA, que estrenan el próximo viernes los cines Plaza y Continental. Los protagonistas de RUMBO A JAVA son Victor McLaglen, Fred McMurray, Robert Douglas, Buddy Baer y John Russell.

"OKEY, NERON" PASA EL LUNES AL VICTORIA

"Okey Nerón" se proyectará en el Victoria desde la próxima semana. Nuevamente admiraremos el fascinante trabajo de Silvana Pampanini, Walter Chiari y Gino Cervi, y todo ello en el imponderable marco de una farsa que se desarrolla en pleno imperio romano.

METRO-DANTE
BANDERA 141 ★ TELEFONO 83361 — PLZA. ÑUÑOA TELEFONO 494359
3.30, 6.40 y 9.45 P. M. — HOY — 3.30, 6.40 y 10 P. M.
Para adultos y menores — LOCALIDADES NUMERADAS
EL PRISIONERO DE ZENDA TECHNICOLOR — 2ª SEMANA
STEWART GRANGER · DEBORAH KERR · JAMES MASON
Una Película Metro-Goldwyn-Mayer
VEALA EN la PANTALLA PANORAMICA
Metro Goldwyn Mayer

HOY — SANTA LUCIA y FLORIDA
EL JUDAS — ANTONIO Vilar
DIRECCION IGNACIO F. IQUINO
UNA JOYA DEL CINE HISPANO.

MAÑANA — REX
EL TEATRO DE LOS GRANDES ESPECTACULOS
MATINEE-TARDE Y NOCHE
UN FILM AUDAZ... AVASALLADOR!
JENNIFER JONES
CHARLTON HESTON
KARL MALDEN en
"LA FURIA del Deseo"
(RUBY GENTRY)
Con TOM TULLY
Dirección: KING VIDOR
(MAYORES)
PELIGROSA!... DESTRUCTIVA!.. CRUEL!... AMARLA ERA BUSCAR LA MUERTE!...
Extra! "LA RONDA NOCTURNA" de REMBRANDT
MARAVILLOSO TECHNICOLOR CON LAS MAS FAMOSAS PINTURAS DEL GRAN MAESTRO
20th CENTURY FOX

Gustaron las revistas en el Teatro Portugal

Brillante y picaresco resultó el espectáculo estrenado ayer en el teatro Portugal por la Compañía Nacional de Revistas "Frivolité", con la revista de Mario Cánepa Guzmán y Lorenzo D'Acosta, "Llegó carne argentina", bajo la dirección de Rodolfo Martínez. Hoy seguirá "Llegó carne argentina" en ambas funciones, a las 7 de la tarde y 10 de la noche.

SIGUE EXITO DE "LAS FURIAS", EN T. IMPERIO

Cuanto más selecto y distinguido tiene nuestro mundo artístico y social está desfilando por el Teatro Imperio, para admirar la interpretación que de "Las furias" está haciendo diariamente el elenco de comedias modernas que encabeza la actriz Alba Mugica, de quien dijese Jacinto Benavente "Actrices como ésta, hay pocas en España". "Las furias" protagonizada por Alba Mugica, Fedel Deprés, Eva Donge, Elsa Cárcamo y Beatriz Iribar, se reprisa hoy en tarde y noche.

Sin anteojos podrá verse "Manto sagrado"

Se aproxima el acontecimiento más importante de la cinematografía en nuestro país. La compañía 20th Century Fox anuncia el estreno en el nuevo teatro Astor, de la película "El manto sagrado", monumental producción rodada íntegramente en tecnicolor, según el revolucionario sistema Cinemascope, que no exige el uso de anteojos para experimentar las sensaciones de Tercera dimensión en la pantalla.

"LA FURIA DEL DESEO", MAÑANA AL CINE REX

La furia de una mujer que en su locura de amor siembra la destrucción y el odio relata el film "La Furia del Deseo", que lleva en los papeles estelares a Jennifer Jones y Chareton Heston y que estrena mañana el Rex.

Junto al film se exhibirá un corto en technicolor, que muestra los más famosos cuadros del pintor holandés Rembrandt.

La crítica aplaudió "La eterna trampa": T. Maru

La segunda obra presentada por la Compañía de Américo Vargas en el Teatro Marú, "La Eterna Trampa", de Luis Alberto Heiremans, ha constituído un éxito que honra a la escena nacional.

La crítica ha sido unánime para aplaudir tanto la excepcional calidad de la obra, como la magnífica labor de los comediantes, entre los que se destacan Américo Vargas en un papel de diversas facetas y Pury Durante que realiza una verdadera creación.

VIERNES
RUMBO a JAVA
PLAZA · CONTINENTAL

Confecciones de señora
ABRIGOS, 3/4, TRAJES SASTRE
SE RECIBEN HECHURAS
Ventas directas de la fábrica
Arturo Prat 240

Una escena de "Fuenteovejuna" de Lope de Vega que excepcionalmente presentará hoy el Teatro Experimental de la Universidad de Chile a las 19 horas en el Teatro Municipal. "Fuenteovejuna" estuvo dirigida por Pedro Orthus y en su interpretación tienen destacado trabajo María Cánepa, Roberto Parada, Domingo Tessfer, Coca Melnick, Jorge Boudón, Fanny Fisher, Jorge Lillo, etc.

José Ferrer (tercero de la izquierda), despreocupado ciudadano del Viejo Mundo, brinda con algunos de sus originales amigos por su nueva vida en América. Lo que la suerte le depara en materia de aventuras y amor, está divertidísimamente narrado en NUEVOS HORIZONTES, la última y más jocosa producción de William Perlberg y George Seaton, para Paramount, que ahora veremos en el Auditorium.

GRAN REPARTO ESTELAR EN "HISTORIA DE TRES AMORES"

Uno de los más selectos repartos que se hayan visto últimamente en la pantalla, fue reunido para la producción de la Metro-Goldwyn-Mayer, "Historia de tres amores", que se estrenará pronto en la pantalla panorámica de los Teatros Metro y Dante.

La película es excepcional en el desarrollo de su triple argumento. El primer episodio gira en torno a un talentoso director de ballet y a una romántica bailarina; el segundo tiene como protagonista a un joven norteamericano que tropieza en Roma con la mujer de sus sueños y el tercero trata de un famoso trapecista de circo que encuentra en París a la muchacha ideal para acompañarle, tanto en sus hazañas en el aire, como en la vida real...

El reparto de "Historia de tres amores" incluye a prominente actores y actrices, como Pier Angeli, Ethel Barrymore, Leslie Caron, Kirk Douglas, Farley Granger, James Mason, Agnes Moorehead y Moira Shearer, bajo la dirección de Gottfried Reinhardt y Vincent Minnelli, respectivamente.

"Historia de tres amores", una de las películas reunidas bajo el nombre "El nuevo trío de oro", se exhibirá, como lo hemos dicho, en la pantalla panorámica de los Teatros Metro y Dante.

TEATRO EXPERIMENTAL
U. DE CHILE
Lope de Vega
fuenteovejuna
UNICAS PRESENTACIONES
HOY y el SABADO, a las 19 horas
TEATRO MUNICIPAL
El Teatro Experimental necesita sala propia

María Elena Ramos Infanta, destacada alumna de la Academia de Bailes que dirige la profesora María Elena Pinilla, que el sábado pasado tuvo una brillante actuación en el teatro Municipal interpretando bailes regionales españoles

"SENDEROS DE AMOR", EL SABADO AL T. BANDERA

El próximo estreno del teatro Bandera, "Senderos del amor" ha conseguido un éxito extraordinario en los cines europeos. La crítica alemana, una de las primeras en ver esta reciente producción de Arletti, ha sido calurosa para juzgar la fina e intencionada comedia que enfrenta a un muchacho enamorado e inexperto con la fogosa y experimentada vida amorosa de una actriz de fama mundial.

Arletti, a quien la prensa europea llama "la gran señora de la escena francesa", luce en "Senderos del amor" su excepcional talento artístico.

"Senderos del amor" será estrenada el sábado en el Teatro Bandera.

RADIO CORPORACION CB 114. destaca sus PROGRAMAS de HOY
ESCUCHE LAS BASES DEL CONCURSO TELEFUNKEN, Y PARTICIPE EN EL GRAN CONCURSO DE NAVIDAD DE NUESTRA EMISORA.— MAS DE DOSCIENTOS MIL PESOS EN PREMIOS.
8.00 SUPLEMENTO DE EXITOS.— Primicias musicales y los discos más populares, solicitados por los auditores a nuestra casilla 244-V, Santiago.
8.30 VOICI LA FRANCE.—Noticias, comentarios y músicas de Francia.
9.00 SEÑORA, ¿TIENE USTED BUENA MANO? — El programa de las buenas dueñas de casa.
10.00 RADIOTEATRO ROMANTICO.
13.10 SUPLEMENTO DE EXITOS. —Competencia musical, animada y dirigida por Lucho Souza.
17.00 BOLSA DE COMERCIO. — Precios de Cierre, a las 16.30 horas, desde su Sala de Operaciones.
20.00 ESTA ES LA FIESTA CHILENA.
21.30 RAYEN QUITRAL
23.10 EL GRAN TEATRO DE LA HISTORIA. — Con Justo Ugarte, Verónica Olmedo y el elenco estable de la Corporación, en "LOS HERMANOS CARRERA".

"EL DIARIO HABLADO DE LA CORPORACION" presenta su Página Informativa en los siguientes hórarios habituales: 7.00, 7.30, 9.00, 10, 11, 12 horas desde la Sala de Crónica de LOS TIEMPOS: 13.00, 14.30, 16, 17, 18, 19, 20, 21, 22.00 23.00 y a las 24.00 horas desde la Sala de Crónica de LA NACION

Gerencia y oficinas comerciales: Morandé 25 — 2.o piso
ESTUDIOS: BANDERA 24 2.o piso

IMPRESIONANTE REALISMO TIENE FILM "SIN BARRERA EN EL CIELO"

London Films, productora de "Sin Barrera en el Cielo", ha logrado mezclar con admirable talento el interés científico con la emoción de un drama de la vida real.

Este film nos muestra que las vidas humanas no cuentan para la marcha del progreso, por lo tanto la emoción y el interés que lleva al espectador, se obtienen en forma franca y verídica.

"Sin Barrera en el Cielo", interpretada por Ralph Richardson, Ann Todd Nigel Patrick y John Justin, es uno de los más grandes films ingleses de todos los tiempos y que no solo ha sido aclamado en su país de origen, sino que los severos críticos neoyorkinos lo seleccionaron entre las diez mejores producciones presentadas en los Estados Unidos en el transcurso del año 1952.

Este film que en Chile presentará la compañía distribuidora Grandes Películas, será estrenado simultáneamente el próximo martes 8 en los cines Central y Santa Lucía.

PROFUNDO DRAMATISMO EN CINTA "LA MENTIRA"

Pel Mex el sello de los éxitos, presenta con justo orgullo una película que hará vibrar todos los corazones con la historia de un intenso y violento amor que se ve enredado por la más cruel mentira y la más salvaje venganza. "La Mentira" se titula la cinta.

Protagoniza esta realización cinematográfica, Jorge Mistral en un papel que cuadra a maravillas con su personalidad haciendo contraste con la belleza de Esther Fernández y formando ambos la pareja central y romántica.

"La Mentira", se estrena el lunes próximo en el cine Santiago.

HOY CITY — AGUSTINAS 1022 — FONO 65627 — ESTRENO
ROBERT CLARKE — MARGARET FIELD
"En EL AÑO 3.000"

TEATRO HOY ASTOR — LA MAS GRANDE Y MODERNA SALA DE SUD AMERICA.
ESTADO Y HUERFANOS - FONOS 39212 - 392100
LAS FIGURAS SALEN DE LA PANTALLA Y LLEGAN A UD.
MATINEE 1.30 SELECTA 4.15 VERMOUTH 6.45 NOCHE 9.45
2ª SEMANA — WARNER COLOR — 3 DIMENSION AUTENTICA Y PERFECTA
MUSEO DE CERA
con VINCENT PRICE · FRANK LOVEJOY · PHYLLIS KIRK
LA PELICULA QUE BATE ACTUALMENTE TODOS LOS RECORDS EN EL MUNDO
LOCALIDADES NUMERADAS EN VENTA

COMPAÑIA CHILENA DE ESPECTACULOS — CCE — LOS MEJORES PROGRAMAS EN LAS MEJORES SALAS
Rex
EL MEJOR TEATRO DE AMERICA
FONOS: 31143 - 31144 ★ HORARIO: 3 - 6.30 - 9.45.-
TEMPERATURA REGULADA
Paramount presenta a PATRICIA MEDINA, ALAN LADD y JAMES MASON, en
"LA NAVE DE LOS CONDENADOS"
(Mayores)

REAL — SANTIAGO
FONO0 65555
3, 6.30 y 9.45 P. M.
Selman Ltda. presenta la producción italiana por Lucía Bosé Walter Chiari, en
EL AMOR ES MI RUINA
(Menores)
FONOS 32888-33444
3, 6.30 y 9.45 P. M.
Pel Mex presenta a Esther Fernández y Luis Aguilar en
EL LUNAR DE LA FAMILIA
(Mayores)

VICTORIA
ROTATIVO — Fono 30021
1.15, 3.15, 5.15, 7.15 y 9.20 P. M.
Paramount presenta a Bob Hope y Mickey Rooney en
EL COLMO DE LA CARA DURA
(Menores)
PETIT-REX
FONO 31144
Miguel Frank presenta en tarde, a las 19 horas, la comedia de Somerset Maugham
LA ESPOSA CONSTANTE
con María Elena Getner

-SABADO- T. BANDERA
UNA DELICIOSA COMEDIA LLENA DE FINO HUMOR Y ALEGRIA JUVENIL
"SENDEROS DEL AMOR"
« L'AMOUR, MADAME...
con FRANÇOISE PÉRIER y MARIE DAEMS
Una Selección LEO FILMS

GUIA DEL ESPECTADOR

LOS NUMEROS QUE VAN ENTRE PARENTESIS CORRESPONDEN AL TELEFONO DE CADA SALA

TEATROS

DIEZ DE JULIO (31530).— Vermouth y noche: Compañía de Espectáculos Burlesque.

IMPERIO (32627). — Vermouth y noche: "Las furias".

L'ATELIER (391074). — Compañía de Comedias de Edo. Naveds-Oxman. Vermouth y noche: La boca del dragón.

MARCONI (42867). — Noche a las 21.30 horas.— Teatro Alemán: "Lilofee".

OPERA (30176).— A las 19, 21.30 y 23.15 horas. — Compañía de Revistas Bim Bam Bum.

PETIT REX (31144). — Vermouth a las 19 horas: "La esposa constante".

PORTUGAL (34816).— Vermouth a las 18.30 y noche a las 21.30 horas: Compañía de Revistas "Frivolité": "Llegó carne argentina".

CINES

ALAMEDA (91254).— Rotativo desde las 13 horas: El hombre quieto, La impetuosa. Noticiario.

ALMAGRO (83423).— Rotativo desde las 14 horas: Acuérdate de vivir, Inmaculada.

AMERICA (52443).— Rotativo desde las 14 horas: Necesito dinero, El pirata Barbanegra y Horizontes sin buitres.

ALCAZAR (80122).— Vermouth y noche: Horas amargas. Agregados.

ANDES (43811). — Rotativo desde las 14 horas: Tierras sin sol, Androcles y el león y El pirata Barbanegra.

APOLO (52693). — (Descanso del personal).

AUDITORIUM (84688). — Rotativo desde las 14 horas: La bella y la bestia y Agregados.

AVENIDA MATTA (51455). — Rotativo desde las 15 horas: El hijo de Montecristo, Muchachas de uniforme y Los sobrinos del zorro.

BALMACEDA (88768). — Rotativo desde las 14 horas: Acuérdate de vivir, Inmaculada.

BANDERA (89111). —Matinée, vermouth y noche: La más bonita del mundo.

BAQUEDANO (85050).— Continuado desde las 14 horas: Historia de un corazón, Amor de locuras. Agregados

BLANCO ENCALADA.— (91787).— Rotativo desde las 14 horas: Androcles y el león, El hijo de Montecristo y La prinoesa y el jeque. Agregados.

BOLIVAR (35376). — Rotativo desde las 16 horas: Las nieves de Kilimanjaro, El milagro de Marte. Agregados

BRASIL (80306).— Rotativo desde las 18 horas: La malcasada y Mi mujer es un ángel.

CARRERA (86685). — Rotativo desde las 14 horas: El sable y la flecha y Salomé.

CAPITOL (89581).— Rotativo desde las 14 horas: María Cristina, Mandato de honor y Avanzada en la Malasia.

CAUPOLICAN (85912).— Vermouth y noche: La mal casada, Dama por una noche. Noticiario 67.

CENTRAL (33555).— Matinée, vermouth y noche: Placeres de París.

CERVANTES (Bol. 88569).— Rotativo desde las 14 horas: Moulin Rouge. Agregados.

CINELANDIA (67532).— Rotativo desde las 13 horas: Un solo verano de felicidad y Agregados.

CITY (66687). — Rotativo desde las 11 horas: Estafadores de armas. Noticiarios.

CINE ASTOR (392112).— Estado-Huérfanos. Semana de inauguración: Museo de cera.

CLUB DE SEÑORAS (33550).— Rotativo desde las 14 horas: Miedo súbito y Pigmalión.

COLISEO (89075).— Rotativo desde las 15 horas: El hombre de las sombras, Tierras sin sol y Alma de payaso.

COLON (90377). — Rotativo desde las 13 horas: Tentación para casadas, Necesito dinero, Horizontes sin buitres. Serial.

CONTINENTAL (60735). — Matinée, vermouth y noche: Tres mujeres en su vida y Agregados.

COUSIÑO (50657).— Rotativo desde las 15 horas: El monstruo magnético, La cabaña del pecado, La niña Popoff. Agregados.

CHILE (60728).— Rotativo desde las 14 horas: Los sobrinos del zorro, María Cristina y Devoción de mujer.

DANTE (494359).— Matinée, vermouth y noche: El prisionero de Zenda.

DELICIAS (91941).—Rotativo desde las 13 horas: Horizontes sin buitres, María Cristina y Pobre corazón.

DIANA (95768).— Rotativo desde las 15 horas: Capitán Scarlett, Motín sangriento, Sin novedad en el frente y Prisionero de guerra.

DIECIOCHO (83778).—Rotativo desde las 15 horas: Tú eres mi pasión, Hombre, mujer y pecado y Agregados.

EGAÑA (Los Guindos 5). Vermouth y noche: El Judas y Valle de ternura.

EL GOLF (88 y 257).— Vermouth y noche: Maldición gitana.

EL SALTO (Avenida El Salto 3205). Rotativo desde las 14 horas: El derecho de nacer, Arrimate más, Franciscquito en la Escuela de West Point.

ESMERALDA (64303). — Rotativo desde las 13.30 horas: Tentación para casadas, Necesito dinero y Corazón salvaje.

FLORIDA (34289). — Rotativo desde las 13 horas: El Judas. Agregados.

GRAN AVENIDA (Paradero 10 — 52163).— Rotativo desde las 14 horas: El sable y la flecha, Salomé. Agregados.

HOLLYWOOD (42389). — Rotativo desde las 14 horas: Mi campeón, La mina submarina, El hombre de las sombras.

IMPERIAL (81112).— Rotativo desde las 15 horas: María Cristina, Pasión maternal y La mina submarina.

IDEAL CINEMA (92188).— Rotativo desde las 14 horas: La revancha de Bacarat, Rocambole y La rebelde se rinde.

INDEPENDENCIA (82702).— Rotativo desde las 15 horas: Amante e infiel, El fuerte del valor, Alma de payaso.

IRIS (80336).— Rotativo desde las 14 horas: El retrato de Dorian Gray, Un grito en el pantano.

ITALIA (41883).— Rotativo desde las 15 horas: Pasión maternal, La mal casada, Androcles y el león.

LAUTARO (Carmen Mena 602). — Rotativo desde las 17 horas: Te sigo esperando, La marquesa del barrio y Otra primavera.

LO OVALLE (253 — La Cisterna). Rotativo desde las 15 horas: Enemigos de la Humanidad, Al son del mambo y Bajo la luz de la luna.

LO FRANCO (92705). — (Descanso del personal)

LIBERTAD (86281).— Rotativo desde las 14 horas: Acuérdate de vivir, Inmaculada.

LUX (87630). — Rotativo desde las 11 horas: El hombre quieto, Noticiarios y Agregados.

MANUEL RODRIGUEZ (66959). — Rotativo desde las 15.30 horas: Salomé, El sable y la flecha. Agregados.

MAJESTIC (50151). — Rotativo desde las 13 horas: Mis seis presidiarios y Alemania, año cero.

MAIPO (Sn. Pablo 4251. — 92363).— Rotativo desde las 14 horas: El sable y la flecha, Salomé. Agregados.

MARCONI (42867).— Rotativo desde las 14 a 20 horas: El retrato de Dorian Gray, Un llanto en el pantano.

METRO (83361).— Matinée, vermouth y noche: El prisionero de Zenda.

MIAMI (85815).— Rotativo desde las 11 horas: Tormenta sobre el Tibet, Angel de venganza y Agregados.

MINERVA (91464).— Rotativo desde las 13 horas: Alma de payaso, Narcótico, Sangre en las sierras y Noticiarios.

MIRAFLORES (30909).— Rotativo desde las 15 horas: Cita a las 11, Con el F.B.I., El hijo de Montecristo.

MONUMENTAL (91655). — Rotativo desde las 14 horas: El profanador de tumbas, El brujo, El hombre bestia y Castillo del ogro.

NACIONAL (63568).— Rotativo desde las 14 horas: Tráfico de muertos, Entre dos hombres y El hijo de Montecristo.

NACIONAL (De Puente Alto). — Rotativo desde las 15 horas: Salomé e Historia de un corazón. Agregados.

NOVEDADES (84394).—Rotativo desde las 16 horas: El pirata Barbanegra, El hijo de Montecristo y El retrato de la vida.

NORMANDIE (87749). — Matinée, vermouth y noche: 21.30 horas: La sombra del demonio y Escándalo en la ópera.

ÑUÑOA (43152). — (Cerrado por reparaciones)

O'HIGGINS (86929).— Rotativo desde las 14 horas: Acuérdate de vivir, Inmaculada.

ORIENTE (41345). — Vermouth y noche: El Judas.

PALACE OVALLE (José Ureta esquina de Iquique).— Rotativo desde las 15 horas: El revoltoso, Sangre de águila y Muchachas de uniforme.

PEDRO DE VALDIVIA (43948). — Vermouth y noche: Horas amargas. Agregados

PLAZA (84714).— Matinée, vespertina, vermouth y noche: Tres mujeres en mi vida y Agregados.

PRAT (50754).— Rotativo desde las 13 horas: Rebelión apache, Abriéndose paso y Unidos en la venganza.

PRINCIPAL (30611).— Rotativo desde las 11 horas: Cómicas, Noticiarios, Descriptivas, Seriales y Dibujos

PROVIDENCIA (46073).— Rotativo desde las 14 horas: Devoción de mujer, El Jorobado y La revoltosa.

REAL (65555). — Matinée, vermouth y noche: El amor es mi ruina. Noticiarios.

RECOLETA (63874).— Rotativo desde las 14 horas: Misión peligrosa en Trieste, Androcles y el león, El pirata Barbanegra.

REGINA (36097). — Vermouth y noche: La más bonita del mundo. Noticiarios.

REPUBLICA (93613).—Rotativo desde las 14 horas: Alma de payaso, Narcótico, Sangre en las sierras y Noticiarios.

REX (31143 y 31144).— Matinée, vermouth y noche: La nave de los condenados.

RIALTO (41667). — Rotativo desde las 14 horas: El retrato de Dorian Gray, Un llanto en el pantano y Noticiarios.

ROXY (80809).— Rotativo desde las 11 horas: La ruta fatal, Noticiarios y Agregados.

SAN MIGUEL (51262). — Rotativo desde las 14 horas: El pirata Barbanegra, Misión peligrosa en Trieste, Androcles y el león.

SANTA LUCIA (36666).— Matinée, vermouth y noche: El Judas. Agregados.

SANTIAGO (32888).— Matinée, vermouth y noche: El lunar de la familia.

SELECTA (92194). — Cerrado por reparaciones.

SAO PAULO (Merced 772— 37946).— Rotativo desde las 13 horas: Corazón indómito, Paralelo 38, y Sinopsis.

SAN ANTONIO (33605). — Continuado desde las 13.30 horas: Vértigos, La ley del norte y Noticiarios.

SEVILLA (Sn. Diego 1950. — Fono 51477). — Rotativo desde las 14.30 horas: Nacida ayer, Decepción. Noticiario.

VALENCIA (61557).— Rotativo desde las 16.30 horas: Androcles y el león, El pirata Barbanegra, Muchachas de uniforme y Serial.

VICTORIA (30021).— Rotativo desde las 13.15 horas: El colmo de la cara dura.

YORK (66687). — Rotativo desde las 11 horas: Al filo de la navaja. Noticiarios y Agregados.

SANTOS DE HOY
SILVANO

SANTOS DE MAÑANA
FRANCISCO

BOLETIN DEL TIEMPO

MINISTERIO DE DEFENSA NACIONAL
(Redactado a las 20 horas del día 1.o de diciembre de 1953).—

El tiempo se presentó bueno, con abundante nubosidad matinal y neblinas en algunos puntos, en casi todo el territorio.
En la parte más austral se produjeron lluvias locales.
En el Territorio Antártico se registraron nevadas.

APRECIACION GENERAL

Habrá buenas condiciones atmosféricas, con nubosidades parciales, desde Arica hasta Chiloé.
En el extremo sur se producirán algunas precipitaciones locales, con tendencia a declinar.
ARICA A COQUIMBO.— Bueno. Nublados locales y parciales. Vientos del suroeste y oeste.
ACONCAGUA A MAULE. — Bueno. Nublados parciales. Vientos del suroeste.
CORDILLERA CENTRAL.— Bueno.
ÑUBLE A CHILOE.— Bueno. Nublados parciales. Vientos del sur y suroeste.
GUAFO A EVANGELISTAS.— Precipitaciones locales declinando. Vientos del oeste y suroeste.
PUNTA ARENAS.—Precipitaciones, declinando.
TERRITORIO ANTARTICO.—Nevadas locales.

INFORMACIONES DE SANTIAGO

TEMPERATURA DEL AIRE. (Día 1.o). —Máxima: 25,1 grados C. a las 15 horas y treinta minutos. —Mínima: 12,0 grados C. a las siete horas.
HUMEDAD RELATIVA DEL AIRE. (Día 1.o). —Máxima: 96 por ciento a las 8 horas. —Mínima: 52 por ciento a las 16 horas.
SOL. (Día 2). —Salida: A las 5 horas y 26 minutos. —Puesta: A las 19 horas y 40 minutos.—
LUNA (Día 2). —Salida: A las 2 horas y 40 minutos. —Puesta: A las 16 horas y 23 minutos.—
FASE: Luna nueva el 6 de diciembre.

OFICINA METEOROLOGICA DE CHILE
— Sección Previsión del Tiempo —
(FONO 90753).—

Agencia de "LA NACION"
ROBERTO CARRASCO ORTEGA
Arturo Prat 1561

1.—ALHAJAS, JOYAS.

JOYAS, oro, brillantes compro, pagando los más altos precios. Casa Weiss. Mac Iver 142, (interior), local 13. H-A.

COMPRAMOS joyas, brillantes, objetos arte. Pagamos los mejores precios. Ahumada 88, esquina Nueva York. 30-D.

¡NOVIOS! Argollas oro, 14 y 18 kilates, macizas, grabadas, desde $ 1.100 par. San Diego 780. Relojería Sportman. 31 D.

¡NOVIOS! Para argollas Fábrica Sostín. Nueva York 66. 31 D.

NOVIOS, lindas argollas, cinceladas, 18 kilates, $ 2.500 par, compro oro, plata, joyas usadas. Alameda 846. 31 D.

6.—ARTICULOS PARA NIÑOS.

VENDO dos trajes blancos, Primera Comunión, para niños 7 y 9 años, $ 800 c|u. Riquelme 439, departamento 8. 3-D.

7.—ARTICULOS PARA EL HOGAR.

APARECIO "Biscochuelo", 2.a edición, libro de cocina, cocina sencilla y lujosa. 1.000 recetas, $ 300 c|u. Reembolso, José Dgo. Cañas 3002. 5-D.

¡VERANEANTES! Colchonería Francesa, refacciona colchones domicilio. San Diego 9, fono 86259. 31-D.

8.—ARRIENDOS OFRECIDOS.

ARRIENDO departamento Los Leones, Almagro 2429 Block 6, Departamento 58 Tres dormitorios nuevo sin habitar $ 13.500. 8 D.

9.—ARRIENDOS BUSCADOS.

MIS alumnos búscanle donde vivir, ayude al luchador. Chiloé 1209. 3-N.

NEUMATICOS, 10.—AUTOMOVILES,

$ 80.000 AL CONTADO, se vende moto Royal Enfield, de 350 cms3., motor en perfecto estado, con telescópica. Tratar en Portugal N.o 741, de 1 a 3 de la tarde. 3-D.

EJES inutilizados de automóviles, camiones. Compramos, Santa Elena 1475. 4-O.

14.—CONSEJOS UTILES.

LIMPIO certificados antecedentes, necesito, ofrezco dinero, exijo garantía. Chiloé 1209. 3-D.

16.—DOCUMENTOS EXTRAVIADOS.

HABIENDOSE extraviado el cheque N.o 2081080, serie C-E, por la suma de $ 6.000, de la cuenta corriente N.o 53824 de la Oficina Central del Banco del Estado, ha quedado nulo por haberse dado el aviso correspondiente. 2-D.

HABIENDOSE extraviado el cheque N.o 2820, Esperanza Carmona Villegas, $ 7.954,31, de fecha 24 de julio de 1953, queda nulo. 3-D.

HABIENDOSE extraviado libreta Ahorros, N.o 20819, de Puente Alto, queda nula por haberse dado el aviso correspondiente. 4-D.

HABIENDOSE extraviado el título N.o 129464, a nombre de María T. Cristi Salamanca, por 8 acciones, de la Cía. Manufacturera de Papeles y Cartones queda nulo y sin valor por haberse dado el aviso correspondiente. 6-D.

HABIENDOSE extraviado los títulos números 5306, 5307 y 5308, de una acción cada uno, de la Inmobiliaria Italiana S. A., a nombre de don Luis Betti S., quedan nulos y sin valor. 4-D.

17.—DIVERSOS.

SEÑORA Nena, mentalismo, cartomancia, método exclusivo, naipe inglés. Seriedad, reserva absoluta. Atiende todo el día, Santo Domingo 1688, consulta $ 200. 6-D.

FRASCOS PENICILINA 1,40 compramos. Avenida La Paz 264. 10 D.

18.—EDUCACION.

"ARMANDINI", Academias especializadas peluquería señoras, caballeros, niños. Antofagasta, Santiago, Concepción. 16-E-54.

"ARMANDINI", Academias especializadas peluquería señoras, caballeros, niños. Ahumada 131, 7.o piso. "Edificio Waldorf". 16-E.-54

CURSOS rápidos, Dactilografía, 15 días, un mes. Taquigrafía, Redacción Comercial, Castellano, Aritmética, práctica oficina. Puente 576, 4.o piso. 5-D.

MODAS, corte y confección. Cursos rápidos. Sistemas modernos. Profesora especialista. Alumnas confeccionan trajes primer mes. Lencería. Clases diurnas y nocturnas. Diplomas válidos. Academia Nacional de Corte y Confección, Rosas 1353.

MATRICULA abierta, cursos rápidos, modas, corte, confección, camisería, lencería, moda infantil. Enseñanza perfecta, garantida. Sistema moderno, facilísimo aprender, atención esmerada. Prospectos. Academia "Fénix". Santo Domingo 1030. 8-D.

INSTITUTO "Alonso Figueroa" Catedral 1257 "Moderno" Alameda 1263. Cursos vacaciones, Dactilografía, Contabilidad, Modas, Belleza Diplomas. 5-D.

PREPARO exámenes garantizándolos. Otorgo certificados mereciéndolos. previo exámen. Chiloé 1209. 3-D.

18.—EDUCACION

TAQUIGRAFIA, contabilidad, redacción, ortografía, escritura máquina, cursos rápidos, diurnos, nocturnos; secretarias taquígrafas, dactilógrafas, corresponsales. Enseñanza perfecta, eficiente, garantía. Instituto Contabilidad, fundado 1922. Santo Domingo 1030. Establecimiento especializado enseñanza comercial. 8-D.

24.—MATERIALES DE CONSTRUCCION

FIERRO redondo, para construcciones. Sack. 31 D.

FIERRO galvanizado, liso Sack. 31 D.

SACK, Barraca fierro, San Pablo 1170. Morandé 617. 31 D.

FIERRO nacional; redondo, cuadrado, plano. Sack 31 D.

PINTURAS pasta. Sack. 31 D.

PUERTAS y ventanas, surtido completo en standard, hacemos persianas de medida Fca. Récord, San Diego 743. 30-D.

26.—MAQUINAS DE COSER.

COMPRO máquinas coser cualquier tipo, marca, cualquier estado. ¡¡Pago contado!! Fono 52990, San Diego 1822. H|A.

28.—MUSICA.—

PIANOS nuevos. Casa Pablo Gallyas. Merced 617, fono 33491. Facilidades. H|A

PIANOS de ocasión Facilidades. Pablo Gallyas. Merced 617. H|A.

30.—MUEBLES Y MENAJES.

COMPRO muebles antiguos, cualquier estado, salones, comedores, dormitorios; piezas sueltas, bules, vitrinas, cuadros, porcelanas, lámparas, alfombras, cristales, toda clase antigüedades. Casa chilena. Llamar 80908. 23-D.

34.—NOTIFICACIONES Y CITACIONES

DE ACUERDO con los artículos 19, 21 y 22, de los estatutos, cítase a junta general ordinaria de accionistas de la Compañía Aurífera Porvenir de Tierra del Fuego S. A., para el 4 de diciembre, a las 10 horas, en Huérfanos 972, oficina 518. Tratándose de segunda citación, la junta tendrá lugar con el número de accionistas que asista.— El directorio. 3-D.

SINDICATO Profesional de EE. PP. Sociedad Cooperativa de Consumos Ltda. "Carabineros de Chile". — Cítase a reunión general para el viernes 4 del presente, a las 20 horas, en Alameda 540. Tabla: Elección de directorio.— El secretario. 2-D.

37.—OCUPACIONES OFRECIDAS

JOVEN 16-17 años, recomendado trabajo fácil. Necesitamos, Santa Elena 1475. 2-D.

NECESITO plantilleros, Roberto Espinoza 1375. 3-D.

VITALES mereciéndolos, aprendices porcentajes. Menores c|s. padres. Chiloé 1209, tardes.

SEÑORITAS honorables, muy buena presencia, cuidado de enfermos, sueldo 2.000 pesos, recomendaciones. Turno día o noche. A Villanueva 155, de 10 a 12 A. M. 3-D.

LAVANDERAS pañeras, necesito, San Martín 75. 3-D.

43.—PROPIEDADES, VENDEN.

VENDO CASA Algarrobo (Mirasol) 80 metros construídos, 375 metros de terreno, recién terminada, tres dormitorios, living-comedor, cocina amoblada y baño, agua y luz. Vende su dueño por viaje urgente, $ 425.000, Casilla 2111, fono 84381. 6-D.

45.—RADIOS.

RADIOS, arreglo domicilio. Cualquiera marca. Técnico "RCA", teléfono 51086. 6-D.

47.—RESIDENCIALES, PENSIONES.

RESIDENCIALES Compañía 2077 en Plaza Brasil y Amunátegui 44, disponen piezas grandes matrimonios, aún con niños. Buena comida. Recibo pasajeros, $ 150 diarios. 2-D.

PIEZAS pensión mesa. Recibo pasajeros. Huérfanos 1393. 1.o-S.-54.

49.—SASTRERIAS

SASTRERIA Salazar: Caballeros, niños; extenso surtido, corte elegante. Precios incompetibles. Alameda Bernardo O'Higgins 2783, esquina Libertad. 31 D.

CASIMIRES desde 336 pesos el metro. Depósito directo de fábrica, Casa Salazar, Alameda Bernardo O'Higgins 2783, esquina Libertad. 31 D.

53.—JUDICIALES.

TERCER JUZGADO CIVIL — Citación. — Cítase señor Defensor Público y parientes adoptante y adoptada para audiencia viernes cuatro presente, diez horas, objeto deliberar adopción menor, María Mercedes Tapia Cerda, por don Juan Castro Cortés y Blanca Rosa Salazar Salazar. 2-D.

TERCER JUZGADO CIVIL. — Cítase parientes adoptantes y adoptados señor Defensor Público, audiencia cuatro presente, once horas, objeto deliberar adopción de menores, Sonia del Carmen Gómez Vásquez y Leopoldo Medina Cartes, por don Carlos Moreno Núñez y Amadora Cristina Vásquez Inostroza. 2-D.

TARZAN — (3794) — Retribución — Por Edgar Rice Burroughs

RAMONA — Por Lino Palacio

53.—JUDICIALES.

QUIEBRA: VICTOR VALENTINO Comolli.— Cuarto Juzgado Civil. — Por resolución de 27 de noviembre de 1953. túvose por agregado a estos autos inventario confeccionado por el Síndico.— El Secretario. 2-D.

PROPOSICIONES DE CONVENIO Jorge Ruiz Tagle Palma.— Tercer Juzgado Civil. Solicitud Síndico de Quiebras pide se tenga por acompañada nómina acreedores con derecho a voto, proveyóse: Santiago, noviembre 26 de 1953.— Téngase presente. Rafael Garbarini. Eduardo Fernández. Nómina: Agrícola Nacional S. A. C., $ 1.708.636; Luis Alfaro, $ 63.682; Rubí Armstion, $ 3.858; Asociación Canal del Melado, $ 25.000; Banco Español-Chile, $ 108.377,77; Blanco Hnos. y Cía., $ 125.429; Irineo Badilla e Hijos, $ 90.564; Caja Nacional de Ahorros, $ 100.000; Covarrubias, Vial y Cía., $ 289.919,75; Pedro y Natalio Cumsille, $ 48.643.30; Evaristo Cuesta y Cía. Ltda., 212.326,90 pesos; Arnoldo Conde Pleguezuelo, $ 180.095.30; Nicomedes Campos, $ 550.000; Colegio San Ignacio, $ 48.720; Comunidad Infante Veloso, $ 341.940; Ignacio Chacón del Campo, $ 300.000; Ema Cifuentes y otra, $ 737.302; Cía. Arrocera Miraflores, $ 563.239,95; Víctor Díaz B., $ 5.417; María Eguiguren de Larraín, $ 1.563.023; Osvaldo Espinoza, $ 24.000; Escobar, Williams y Cía. Ltda., $ 6.251.60; Moisés Ferrada, $ 184.000; Feria Chimbarongo, $ 1.076.977; Emilio Cidi, $ 17.031.50; Gildemister y Cía. Ltda., $ 204.243.55; Ignacio Infante, $ 259.128; Imagri, $ 53.800; Klein y Cía. Ltda., $ 64.127; Rebeca Larraín de Rosas, $ 921.943.50; Juan Lyon K., $ 125.000; Liceo Rosario Vald. de Errázuriz, $ 9.813; Ismael Montes U., $ 1.800; Novillo Hnos., $ 78.846.54; Juan Olhagaray, $ 814.000; Ramón Ortúzar E., $ 2.100; Carlos Rosenkranz, 51.718.80 pesos; Rozas y Matte, $ 1.313.116.20; Jorge Ruiz Tagle Solar, 4.255.945.55 pesos; María Sepúlveda A., 26.500 pesos; Soc. Ferias Unidas San Vicente, $ 1.162.760.46; Sonavela, $ 79.163.68; Sociedad Agrícola Pintacura, $ 166.600; Fernando Silva Carvallo, $ 2.880; Saavedra Benard S. A. C., $ 464.013.73; Salinas, Fabres y Cía. Ltda., $ 52.100; Francisco Schilling S., 2.237.348 pesos; Carlos Soto, $ 500.000; Oscar Viel, $ 150.000; Zamorano y Caperán, $ 53.452.14, y Berta Zamora de Chacón, $ 369.500. Total 21.794.334,22.— El secretario. 3-D.

QUIEBRA: SOC. ALTERMAN Y Kogan Ltda.— Cuarto Juzgado Civil.— Por resolución de 27 de noviembre de 1953, ordenóse notificar fecha. cesación pagos fallido propuesta por Síndico en día 31 de enero de 1953.— El Secretario. 2-D.

SERVICIOS DE URGENCIA

ASISTENCIA PUBLICA:
Central, 69191; Posta 2, 50061; Posta 3, 91011; Ñuñoa; 43360; Providencia, 45671.

BOMBEROS:
Cuerpo de Santiago: Comandancia, Sto. Domingo 978, teléfono 61171.
Cisterna: 1.a Compañía teléfono 166; 2.a Compañía, teléfono 159; 3.a Compañía, teléfono 263.
Conchalí: Teléfono 65675.
Ñuñoa: Teléfono 46207; 1.a Compañía, teléfono 42366; 2.a Compañía, 46650; 3.a Compañía, teléfono 160.
Quinta Normal: 1.a Compañía, teléfono 95077; 2.a Compañía, teléfono 90114.
San Miguel: Teléfonos 53020 y 53607.

CARABINEROS:
Prefectura General, 60151.

INVESTIGACIONES:
82211 y 82213.

RADIOPATRULLA:
Carabineros, fono 62261.
Investigaciones, 64258.

VACUNATORIO VETERINARIO PREVENTIVO CONTRA LA RABIA:
Dublé Almeyda 3118, días lunes a viernes. Horas de atención: 10 a 11 horas.

TURNO DE BOTICAS

— SEMANA DEL 28 DE NOVIEMBRE AL 5 DE DICIEMBRE DE 1953 —

FARMACIA:	DIRECCION:	FARMACIA:	DIRECCION:
Imperial	Vivaceta 2602.	La Unión	San Ignacio 2043.
Santa Laura	Santa Laura 1183.	Boston	Bandera 801.
Araya Escón.	Av. Santa María 226.	York	Plaza esq. Compañía.
Barona	Independencia 489.	El Mercurio	San Diego 301.
González	Pinto 1700.	Arriarán	San Francisco 1204.
Maipo	Recoleta 2151.	Baquedano	Vic. Mackenna 2.
Sta. Filomena	Sta. Filomena 198.	Buen Pastor	Avda. Matta 503.
García Reyes	San Pablo 2498.	Cortesse	Curiñanca 752.
Yungay	San Pablo 3296.	Libertad	Gran Avenida 2599.
Barquín	Huérfanos 2064.	Indostán	Gran Avenida 5250.
Diagonal	Marcelo Fitte 4684.	Holandesa	Providencia 2369.
Lourdes	San Pablo 4311.	Andina	Cristóbal Colón 1919.
Gallasso	Salv. Sanfuentes 2903.	Brix	El Aguilucho 3396.
Tapia	Gral. Velásquez 501.	Tobalaba	Tobalaba 1191.
La Unión	Av. B. O'Higgins 3998	Neptuno	Irarrázaval 2702.
Rojas	Bascuñán 1401.	Sur	Suárez Mujica 873.

NOTA.—De acuerdo con el artículo 61 del Reglamento de Farmacias, el turno nocturno es sólo para el despacho de recetas y el expendio de medicamentos de urgencia, y será atendido después de las 21 horas por la rejilla correspondiente.

53.—JUDICIALES.

QUIEBRA: MICHEL KAUAK GArabit.— Quinto Juzgado Civil. — Por resolución de 27 de noviembre de 1953, ordenóse notificar fecha cesación pagos fallido propuesta por Síndico en día 31 de marzo de 1953.— El Secretario. 2-D.

SEGUNDO JUZGADO CIVIL MAyor Cuantía Santiago.— Expediente 122408.— "Echaiz Marta-Palma Alejandro", nulidad matrimonio, ordenóse notificar avisos demandado siguientes resoluciones; Santiago, 21 noviembre 1953. Cítase sentencia. Vallejo. Peragallo. Santiago, 26 noviembre 1953. Para mejor resolver agréguense autos con citación documentos fs. 19, 21, notificándose forma legal resolución precedente. Suspéndense efectos decreto citación sentencia. Vallejo Peragallo. Lo que notifico Alejandro Palma. Secretario. 2-D.

QUINTO JUZGADO CIVIL MAYOR Cuantía concedió posesión efectiva herencia intestada de Estanislao Fritz Fernández a Luisa Eliana, Inés Luzmila, Miguel, Lilian y Marina Fritz Sáez, sin perjuicio derechos cónyuge, Marina Sáez Rivadeneira. Inventario solemne practicaré 3 diciembre, 10 horas.— Secretario. 2-D.

53.—JUDICIALES.

INVENTARIO SOLEMNE. — POR resolución 30 noviembre 1953, del Cuarto Juzgado Civil Mayor Cuantía, ordenóse citar al curador general de la interdicta, doña Mercedes Varas viuda de Merk, señor Daniel Varas Mena, practicar inventario solemne de bienes de ella, fijándose para la diligencia, que se concede al señor secretario del Tribunal, el 10 de diciembre 1953, a las 10 horas. 3-D.

REMATE JUDICIAL VOLUNTARIO El 18 diciembre 1953, 11 horas, se rematará en el Segundo Juzgado Civil Mayor Cuantía Santiago, propiedad calle Arteaga N.o 312, actual 306, comuna Quinta Normal este departamento. Mínimum $ 300.000 al contado. Boleta garantía 10%. Demás bases autos: Devia Negrete Helio y otros. Autorización enajenar.— Secretario. 2 D.

TERCER JUZGADO CIVIL. — Citación. — Cítase señor Defensor Público y parientes menores, Margarita y Ramón Alejandro Miranda Román, audiencia cuatro presente, once horas, objeto deliberar designación Curador General de Menores. 2-D.

53.—JUDICIALES.

REMATE.— El quince de Diciembre próximo a las 10 horas, ante Tercer Juzgado Civil Mayor Cuantía Santiago, se rematará departamento 728, ubicado en la propiedad de calle Ahumada N.o 132 al 138, piso 7.o. Mínimum $ 650.000. Boleta $ 97.300. Precio se pagará mitad al contado, saldo a seis meses plazo. Bases y antecedentes Secretaría Juzgado.—Juicio "Sociedad Progreso Urbano, Construcción y Renta con Pardo Fernando".— Eduardo Fernáindez.— Secretario. 2 D.

SEGUNDO JUZGADO CIVIL CONcedió con beneficio inventario, a Lidia Mercedes, Carlos, Braulia, Tito, Velia y Zunilda Oyarzún Cárcamo, posesión efectiva herencia intestada quedada al fallecimiento su hermano don Humberto Oyarzún Cárcamo. 2-D.

PRIMER JUZGADO CIVIL, TREINta noviembre presente año, concedió posesión efectiva herencia intestada, don Manuel Vicuña Rivas a Julia Vicuña de Araya. Practicaré inventario solemne 7 de diciembre presente año, 15 horas, en mi oficina, Bandera 342.— El secretario. 3-D.

GUIA PROFESIONAL

ABOGADOS

AIDA SEPULVEDA
Asuntos y juicios civiles, comerciales, criminales, del trabajo de menores. Cobranza cheques, letras. Atención provincias, Compañía 1291, oficina 408. 31-XII

ROBERTO SANHUEZA GANGAS
Nulidades de matrimonio, divorcios, particiones. Mac Iver 142, Of. 211, Tel. 37740. O.

ELIAS NEGHME RODRIGUEZ
Ahumada 131, tercer piso, oficina 318. Fono 88387. 30-XII

LETRAS - CHEQUES
Cobramos. Asuntos comerciales. ESTUDIO ABOGADO FRANKLIN SOLAR
Ahumada 312, oficina 419, teléfono 84932. H|A.

LAURA MULLER de CABALLERO
Rectificaciones, partidas, divorcios.
Atención preferente provincias. Moneda 1137, Oficina 21. 30-XII

MEDICOS

DR. HERNAN DEL PINO
Enfermedades de niños.
Rayos X, Agustinas 1269, 4.o piso. Fono 82222: de 2 a 4 de la tarde. Domicilio: Fono 41133. S|T.

DRA. LUISA PACHECO PIZARRO
Médico-Cirujano
Señoras y niños. Consultas de 4 a 6.30. Nataniel 475, fono 86762. S|O.

DR. EMILIO CAHUAS
Alergias, Asma, Rinitis, Urticaria, Eczema, Reumatismo - Carmen 765 — 35631. 13-II-54

ABDELKARIM DAVIS
Señoras.
Ginecología, Sexología, Psiconeurosis. Consultas 3-7. Huérfanos 2084. 13-XII

EGIDIO GUTIERREZ
Vías Urinarias
Presidente Ríos 33, oficina 22, Alameda entre San Francisco y Santa Rosa, 4 a 6, 37981. 6-XII

THOMPSON SCHWARZENBERG
Metabolismo, Impotencia sexual. Señoras, Glándulas, obesidad, bocio, delgadez, diabetes, Merced 486-A, fono 33788. 30-XII

DR. IGNACIO GONZALEZ DIAZ
Enfermedades de la piel. (Adultos y niños)
Corregidor Zañartu 716. Of. 21. (por Esmeralda entre San Antonio y Mac Iver). Consultas: 37725 - 494100. O.

MEDICOS

M. WAISSBLUTH
Corazón, Pulmón, Estómago, Hígado. Rayos X. Serrano 140 Fono 64177. 31 D.

CONSULTORIO DE MEDICINA INTERNA
Especialmente corazón, pulmón, estómago, hígado, impotencia, cáncer, alcoholismo. Santo Domingo 504, teléfono 391833. 10-XII.

ROBERTO OLMEDO CRUZ
Urologo
Médico Cirujano
Amunátegui 72, (6.o piso), Of. 61, fono 64525. Consulta 4-6. 2-XII

DR. MOSSER
Oídos, nariz, garganta.
Paraguay 462 (por Carmen, primera cuadra), 5 - 7. Teléfono 31609. 10-IV-54

GONDOS
Huesos, articulaciones, fracturas, reuma. Defectos caderas, pies. Phillips 16. 32351. H|A.

CLINICA BERMAN
Médicos, dentistas, practicantes. Medicina, cirugía, ginecología, pediatría, piel, venéreas, ojos, oídos, nariz, garganta, Rayos X, ultratermia, ultravioleta, Solux, nebulizaciones. Victoria 1094 esquina San Diego. Teléfono 53000 O.

DR. WORTZMAN
Medicina interna, Reumatología. Rayos X. Agustinas 1269. Cuarto piso. Fono 82222. Horario 15.30-17.30. S|O.

DR. GORGEWSKY
Rayos X.
Estómago, Hígado, Broncopulmonares, Diabetes. Almirante Barroso 57. De 2 a 5. 7-III-54.

DR. DESIDERIO GROSS
Atiende exclusivamente enfermos del corazón. Providencia 309. Fono 491402. Consultas de 2 a 6 P. M. 20-VII-54.

DOCTOR GALLEGUILLOS
Rayos X.
Aparato digestivo, hígado, corazón, pulmón.
Consultas 5 - 6. Alameda 1175 Departamento 730. H|A.

MAX MULLER V.
Cirujano.
Marcoleta 43.
fono 67154 — Hora: 2 a 5. 30-XI

DR. N. SAINZ RECIUS
Medicina general. Rayos X. Nebulizaciones. San Antonio 437, 7.o piso. Oficina 715. Fono 63800. Hora solicitada. 31 D.

DR. GASTON RAMIREZ
Piel-Venéreas.
Carmen 703. — 34848. 31 D.

KINESIOLOGOS

IRMA TESTA R.
Gimnasia médica, masaje, reeducación. Guayaquil 45, 2.o piso, fono 35979.

OCULISTAS

AMENABAR OSSA
Enfermedades ojos. 9.30 - 6.
AMENABAR PRIETO
6 - 7. Moneda 973. Oficina 531. 32792. 30-XII

DR. MARCELO ZIMEND H.
Horas: 4-6. Huérfanos 757, oficina 510, fono 37296. 7-I-954

DR. ARAYA COSTA
Avenida Bulnes 139, oficina 79. 68358.— 5,30—8. 30-XI

DENTISTAS

DR. MUÑOZ MUJICA
Cirujano Dentista,
Prótesis, Puentes. Ahumada 312, Of. 717. Teléfono 67815. H|A.

JOAQUIN PRIETO SEVERIN
Cirujano Dentista
Cirugía, Prótesis. Horas de atención de 2 P. M. a 8 P. M. Serrano 419. Tel. 62992. H|A.

CLINICA DENTAL DR. FAIVOVICH
Dentaduras artificiales inmediatas, cirugía. Diariamente 10. 12, 3.20 -8. excepto miércoles y sábados, San Antonio 427. 7.o piso. Of. 711, fono 37838. H|A.

DENTISTA JULIO GONZALEZ
Pida su consulta, fono 67379. Dentaduras artificiales, extracciones. Composturas urgentes en planchas. Pasaje A. Edwards 29, entrepiso 111. Entrada Huérfanos 1011. H|A.

DENTISTA A. RODRIGUEZ
Prótesis inmediata, coronas, fundas de porcelana, rapidez en la ejecución. Fono 67378. Pasaje Agustín Edwards 29, entrepiso 111, entrada por Ahumada N.o 312. H|A.

DR. LEON BUTENSKY B.
Cirujano Dentista
Huérfanos 757 — Oficina 510. Dentaduras artificiales en 24 horas. Pida su hora fija al fono 37296. 4-XII

Dr. ARTURO SANTOS MORENO
Cirujano Dentista
Atiende exclusivamente por hora solicitada. San Antonio 787, 2.o piso, oficina 1. 30 XII.

OPTICOS

OPTICA M. MELLER
Huérfanos 636
Despachamos recetas médicos-oculistas. Repuestos. H|A.

OPTICA HUELEN
Avenida B. O'Higgins 484. Técnicos autorizados. Despacho exacto de recetas. Repuestos. Envíos a provincia. 31 D.

ENFERMERAS

PROSPERINA FLORES
Enfermera Universitaria. San Cristóbal 515. 31 D.

MECANICOS DENTALES

DENTADURAS ROTAS
Reparo en una hora, dientes quebrados, reemplaza en 30 minutos.

Laboratorio Dental "RAPIDO"
Pasaje Matte N.o 81
Segundo piso — Oficina 222, pedidos de provincias, se despachan en el mismo día. H|A.

MATRONAS

TERESA SANTANDER
Salvador Sanfuentes 2141, frente a Brasil, fono 65858. 28-XII

MATERNIDAD ZAVALA
Arturo Prat 1722. Teléfono 51056. Partos sin dolor. Recibo enfermas de provincias. Pensionado desde 2.500. Atención médica, permanente 12-III-54

SEÑORA MORAL
Regresó de Estados Unidos. Embarazos. Casos urgentes. Ultimos adelantos. Avenida Santa María 435, Depto. 311, teléfono 38738. 14 XII.

SEÑORA CARMONA
Santa Rosa 203 - 37662. 30-XI

SEÑORA PHERINY
Atiende enfermas provincia. Lord Cochrane 95. 30-XII

SARA SAN MARTIN
Trasladóse, San Francisco 28. Teléfono 34991. 30-XII

BLANCA FISHER
Nataniel 182, 87464, 4 1|2 a 6 1|2 31 D.

FILOMENA YEVENES
Atención permanente. Precios módicos San Ignacio 380. 31 D.

AZUCENA NAVEAS
Diagnóstico embarazos Partos. Casos urgentes. Arauco 1070-B (altura San Diego 2000). 26-I-54

PRACTICANTES

ALEJANDRO ARAYA SALINAS
Lastra, Recoleta 320 — 60832, de 2 a 8 P. M. 14-XII

LUIS ALDUNATE
Practicante - Masajista
Previa indicación médica, curaciones, vías urinarias, inyecciones, nebulizaciones, etc., se toman y reciben muestras para Laboratorio Koch. Atención domicilio y festivos. Teatinos 248. 60828, lado Hotel Carrera.

REYES
Tratamientos.
Arturo Prat 777. Teléfono 66532. 18-E -54

ESCOBAR
Tratamientos. Huérfanos 757 Oficina 207. 36082. Atención 10-1 y 5-8. 31 D.

PEDICUROS

KRONER
Pedicuro titulado, Estado 78 11-XII

53.—JUDICIALES.

NOTIFICACION.— ANTE SEGUNdo Juzgado Civil Menor Cuantía presentóse Nicolás Becerra, agricultor, Moneda 1140, solicitando se declaren prescritas las acciones y derechos de Manuel C. Ugarte S., cuyo domicilio ignora, para perseguir pago mil quinientos pesos reconoció adeudarle, y se alce embargo de fs. 599, N.o 1.355, año 1919. del Registro de Prohibiciones Conservador Bienes Raíces este departamento. Primer otrosí notificación por avisos. Segundo otrosí, demandado fije domicilio urbano, bajo apercibimiento que indica. Tercer otrosí, certificado. Cuarto otrosí, designa abogado y confiere poder. Juzgado proveyó, a lo principal traslado; accedió a notificación por avisos después efectuadas averiguaciones legales; al segundo otrosí, proveyó estese a lo dispuesto artículos 49 y 53 C. Procedimiento Civil; al tercero, certifíquese; al cuarto, téngase presente. Asígnósele N.o 177.966. En consecuencia, notifico a Manuel C. Ugarte S., demanda y resoluciones dictadas.— Secretario. 2-D.

SOLICITUD DE CONCESION DE merced de agua para regadío.— Señor Gobernador: Guillermo Moncada Carte, domiciliado en Mulchén, calle Pinto 801, casilla 87; por la Sra. Corina Carte vda. de Sharpe, viene en solicitar una merced de agua para regadío en el estero denominado Pile. Esta corriente atraviesa los departamentos de Mulchén, comuna de Quilaco. La cantidad de agua que solicitó es de treinta (30) litros por segundos. La ubicación precisa de la captación o bocatoma es la siguiente: Dos mil quinientos metros aguas arriba de la Junta del estero Pile con el estero Ñanco. La extensión total de los terrenos que se trata de regar es de treinta hectáreas, todas de trumao. Estos terrenos se encuentran ubicados en la Comuna de Quilaco, Subdelegación de Quilaco. Los canales situados aguas abajo, y la cantidad de agua aproximada que extraen son: canal de Pile con trescientos litros por segundo más o menos. Acompaño los siguientes documentos.— Escritura pública que acredita mi personería. Un estudio preliminar de las obras, por duplicado, que consta de lo siguiente: 1.o— Un plano de situación de las obras proyectadas, y de los terrenos por regar a la escala de 1|40.000 con puntos de referencia conocidos; 2.o— Una memoria explicativa con las principales características de las obras en proyecto; 3.o— El presupuesto aproximado de las obras. Comprobante de ingreso de la Tesorería Comunal de Mulchén N.o 1103 de 9 de septiembre de 1953, por la suma de $ 15. Ruego a Us. ordenar la publicación de esta solicitud por mi cuenta y por tres veces consecutivas en un periódico de la cabecera del Departamento, en uno de la cabecera de la Provincia y en uno de Santiago y elevar estos antecedentes al Ministerio de Obras Públicas y Vías de Comunicación, pasado [illegible] días después de la última publicación en caso de no haber [illegible]ciones, y si las hubiera, ponerlas en mi conocimiento para poderlas contestar. Solicito además darme por secretaría un recibo en que se exprese el día y hora de la entrega de esta solicitud y de los documentos que se acompañan. Dios gue. US.— Guillermo Moncada Carte. Gobernación de Mulchén. Mulchén, 21 de septiembre de 1953. Prov. N.o 112. Por presentada la solicitud de Merced de Aguas del estero denominado Pile, por don Guillermo Moncada Carte publíquese por tres veces consecutivas en un periódico de la localidad, uno de Los Angeles y en uno de Santiago. Las publicaciones deberán ser hechas por cuenta del interesado. Anótese y comuníquese. Edmundo Conejeros V.— Oficial Asesor.— Hermann Tisi C.— Gobernador de Mulchén. 3 D.

CUARTO JUZGADO CIVIL CONcedió posesión efectiva herencia intestada de don Adolfo Guillermo Almarza Fuenzalida a don Juan Luis Almarza Fuenzalida. 2-D.

QUIEBRA: JUAN VALENZUELA Avendaño. — Quinto Juzgado Civil. — Por resolución de 27 de noviembre de 1953, túvose por ampliada nómina de créditos reconocidos en esta quiebra con dos créditos válistas por $ 5.000 cada uno, a favor de los señores Augusto Callais y Sergio Soria.— El Secretario. 2-D.

QUINTO JUZGADO CIVIL CONCEdió posesión efectiva herencia intestada de Heriberto Iglesias León a Mario Antonio, Heriberto Iván, Patricio Eugenio y María Cecilia Iglesias Navarro, sin perjuicio derechos cónyuge, Carla Rosa Navarro Núñez. Inventario solemne practicaré 3 diciembre, 10 horas.— Secretario. 2-D.

MARCAS COMERCIALES

Marcas comerciales solicitadas del 13 al 27 de noviembre inclusive.

Santiago, 1.o de diciembre de 1953.

Clase 4.—Metales, cerrajería. "TORSIMA".
Clase 7.—Piedras elaboradas, cementos, etc. "THERMOLUX", "INSULTRIP", "MINSUL", "MINOSEC", "MINOSET", "MINOCEM", "MONIFRAX", "MINOPLASTIC", "MONOCAST", "MINOCRETE", "DIAMANTE", "ONYX", "OPAL", "INCA", "EVEREST", "EXCEL", "CELOFRAX", "INSULBRIX", "SONNIX".
Clase 11.—Alquitranes vegetales, resinas. "CARBALITE".
Clase 12.—Caucho, gutapercha. "CARBALITE".
Clase 18.—Productos vegetales y animales. "NILO", "SUPERCON".
Clase 20.—Adhesivos, pinturas, etc. "BETULINA", "BYX", "BACODUR", "BACOLAC", "BACOFLEX", "BACOLUX", "BACOGUT", "CARBALITE", "NEVADA".
Clase 21.—Jabón y productos para lavar. "JIMMY", "REAL", "S'AGARO", "ASULITA", "CIERVO", "ANTO", "LLAVE".
Clase 23.—Cartón piedra, papeles, etc. "CARBALITE".
Clase 28.—Herramientas, cuchillería. "IMPERATOR", "CLOER", "P H", "COPIHUE", "HIDROMATIC", "METRO", "CARNEX", "POLAR", "LUGASI".
Clase 29.—Máquinas de coser. "FERREYRA".
Clase 30.—Aparatos de servicio higiénico y aseo. "CLOER".
Clase 32.—Aparatos de calefacción, alumbrado, etc. "CLOER", "FOGATA", "VENT-AXIA", "ICARO".
Clase 34.—Refrigeradores, etc. "FENIX", "ICELAND".
Clase 36.—Maquinaria y vehículos. "CLOER", "POWER CENTER", "THIEF-STOPER", "INSULTRIP", "MICRONIC".
Clase 37.—Teléfonos, radios. "TRANSOCEAN", "TELEVISA", "TELEVOZ", "TELERADIO", "RADIOVISION", "RADIOVISTA".
Clase 39.—Receptáculos metálicos. "MAUSER".
Clase 41.—Receptáculos de vidrio. "THERMOLUX".
Clase 42.—Muebles metálicos y de madera. "MAUSER", "LA DIANESET".
Clase 43.—Hilos e hilados. "ROSA" (2 etiquetas), "ANTIPOL".
Clase 45.—Telas y tejidos. "AVCOSET", "ANTIPOL", "SHANGRI-LA", "MADAGASCAR", "NICOL & PETTON", "F. FAAR", "HALIFAX", "ALPACA", "OPTILONA", "DECATIZADO", "ALPAMOHAIR".
Clase 47.—Ropa de vestir. "COVADONGA", "EXCEDA", "ANTIPOL", "NICOL & PETTON", "F. FAAR", "HALIFAX", "ALPACA", "YOCONDA", "SILVANA", "CAPITOL", "QUEENS", "AMALFI", "OPTILONA", "DECATIZADO", "ALPAMOHAIR", "FINEX", "ALPAMOHAIR".
Clase 50.—Calzado. "FLORANA", "IRMANE", "DIEZ".
Clase 54.—Piedras y metales preciosos. "PALAU", "PALORO", "ALBORO".
Clase 56.—Instrumentos de tocador. "ZEPHYR", "OWENS", "KEM", "EPSON", "WALDORF", "SHEIX", "PLUMA".
Clase 57.—Productos de perfumería. "ANTIZIME", "AZIME", "L F", "MEDIAS LIQUIDAS", "ANNABELLA", "YOLAT", "RICORDO DI TE", "DORT", "BELLE NUIT", "CHEVREFEUILLE", "ZSA-ZSA", "OLIVIN", "O", "BAC", "LA TOUR EIFFEL", "PALMERA", "ELAN", "FLEUR SAUVAGE", "CORO".
Clase 60.—Leche y productos de lechería. "TIA PAULINA".
Clase 61.—Aliños y condimentos. "TIA PAULINA", "TIA PAULINA".
Clase 62.—Productos vegetales comestibles. "TIA PAULINA".
Clase 63.—Harinas, fideos. "PASTA VITA", "VITALECTA", "TIA PAULINA", "SELECTA".
Clase 64.—Conservas alimenticias no dulces. "GUAYACAN", "MANAGUA", "TIA PAULINA".
Clase 65.—Café, té, yerba mate. "LA ISLEÑA".
Clase 66.—Galletería, pastelería, confitería. "DOÑA BARBARA", "TIA PAULINA".
Clase 67.—Alimentos especiales para niños. "TRI-GLUTEN".
Clase 68.—Bebidas analcohólicas. "ANDES", "LAUTARO", "ANDINA SODA WATER".
Clase 69.—Vinos y bebidas alcohólicas. "LA FRONTERA", "CASTILLO".
Clase 70.—Alimentos especiales para animales. "NILO", "SUPERCON".
Clase 73.—Artículos para viajes, pesos, etc. "BAGARTE", "CARBALITE".
Clase 75.—Medicinas y productos químicos y farmacéuticos. "SARIDON", "ANTIZIME", "AZIME", "NOBECUTANE", "SPIRANYL", "ROFILAN", "INFESIN", "IROSIL", "PROFILENT", "OROSIL", "SILAURIN", "PREVANGOR", "POMASIL", "DISPRIN", "BIONET", "ROMILAR", "EXPANDEX", "DUISTREP", "LUER-LOK", "CITROLAXO", "FUMATAS", "CAL-C-TOSE", "SANAMICINA", "BICHOL", "BLANDORT", "ACROMICINA", "AM PLUS", "DARTHRONOL", "HEPTUNA", "OBRON", "VITERRA", "QUINISEDAN", "JUINIDISAN", QUINIDATIN", "AVCOSET", "DIAMALT", "NEOFILINA", "DRIMUCIN", "ALUSIL", "ANTACID", "ALSIN", "TRIAL", "NEUTRACIN", "BEFACTIN", "BIOFACTIN", "DOCIN", "INTROCIN", "PERITROL", "PENTIROL", VIFACTON", "BETRIN", "FACTOCIN", "ESTELACAINA", "ANDES".
Clase 77.—Instrumentos y útiles médicos, etc. "IMPERATOR", "NOBECUTANE", "LUER-LOK", "HATA", "PALAU", "PALORO", "ALBORO", "TRES ROSAS", "CARBALITE".
Clase 78.—Relojes. "OPUS".
Clase 79.—Aparatos y útiles cinematográficos, etc. "SERKA", "PUPILENT", "PERSAN", "NEGTOR", "TRIPLETT".
Clase 80.—Aparatos acústicos y musicales. "TELEVISA", "TELEVOZ", "TELERADIO", "RADIOVISION", "RADIOVISTA".
Clase 81.—Artículos de escritorio. "ATSA", "FOTO ARTE", "SOLSAN", "EDITORIAL UNIVERSITARIA", "SCOUT", "TIA PAULINA", "EDITORIAL ESTAMPA".
Clase 82.—Publicaciones periódicas. "REVIDENCHI", "A.C.I.M.", "REALIDADES", "TIA PAULINA", "COBRE", "3 ETIQUETAS", "BEYERS".

NOMBRES DE ESTABLECIMIENTOS INDUSTRIALES Y COMERCIALES

"EL CHANCHO MONONO", cervecería, bar y similares en la provincia de Santiago; "CONACOR", oficina de corretaje de propiedades en la provincia de Santiago; "FLORANA", tienda de calzado en la provincia de Santiago; "CECIL", hotel restaurant y similares en la provincia de Santiago; "COMINDU", establecimiento industrial y comercial de artículos plásticos; "ABANICO", establecimiento industrial y comercial de tejidos de punto; "CHILIAN STAR", almacén de abarrotes, comestibles y licores en la provincia de Santiago; "INDEX", establecimiento editorial; "LA CENTRAL", fiambrería en la provincia de Santiago; "MARICHU", restaurant, bar en la provincia de Santiago; "COTY", salón de belleza y peluquería en la provincia de Santiago; "BOGOTA", y "ROMETSCH", joyerías y relojerías en la provincia de Santiago; "DIEGO PORTALLES (L. D. P.)", establecimiento de enseñanza en la provincia de Santiago; "MINOMET", establecimiento industrial y comercial de especialidades refractarias; "CERESITA", establecimiento industrial y comercial de artículos de las clases 7, 19 y 20; "FERROBONE", barraca de fierro y material de construcción en las provincias de Santiago y Valparaíso; "EDITORIAL UNIVERSITARIA", casa editora. Imprenta, litografía, librería y similares en todas las provincias de Chile; "DUCAL", tienda de géneros, paquetería, confecciones y muebles en la provincia de Santiago; "TIA PAULINA", audición radial; "INTEXCO", establecimiento comercial de cambios y viajes en la provincia de Santiago; "YORK", lavandería en la provincia de Santiago; "RANGERS", club deportivo; "MENCOR", servicio de mensajeros en la provincia de Santiago; "JARDIN PUMPIN", establecimiento comercial de flores, plantas y árboles en las provincias de Santiago y Valparaíso; "SUN-SET", establecimiento comercial de artículos de las clases 20, 21, 57 y 75; "CINZANO", hoteles residenciales, bares, restaurantes y similares en todas las provincias de Chile; "S'AGARO", establecimiento industrial y comercial de artículos de las clases 20, 21, 57 y 75.

Se da este aviso para las oposiciones a que haya lugar, las cuales deberán presentarse en la Oficina de Marcas, Teatinos 50, dentro del plazo de treinta días, a contar desde la última publicación.
Las etiquetas que acompañan a estas marcas se exhiben en las vitrinas de este Departamento.

EL DIRECTOR DEL DEPARTAMENTO DE INDUSTRIAS
3 D.

ULTIMA PAGINA DE ESTA EDICION
Edición de 18 páginas.— Precio: $ 7.—

LA NACION

MIERCOLES 2 DE DICIEMBRE DE 1953
SANTIAGO DE CHILE

DICK TRACY — Por Chester Gould

53.—JUDICIALES

SOLICITA LA CONCESION DE merced de aguas que indica. — Señor Gobernador del departamento de Puerto Varas.— Luis Zebrak Karlewiecz, polaco, técnico metalúrgico, casado, domiciliado en Santiago y para estos efectos en calle Hernán Cortes N.o 2550, en representación de la "Compañía Aurífera Marilán", sociedad minera, de mi mismo domicilio, según se comprueba con el documento acompañado, al señor Gobernador, respetuosamente, digo: Con la copia autorizada de escritura pública de sociedad minera contractual que acompaño, acredito que la Compañía Aurífera Marilán, que represento, es propietaria del yacimiento aurífero denominado "Zarao del Uno al Cuatrocientos", equivalente a cuatrocientas pertenencias de cinco hectáreas cada una, ubicado en la Cordillera de Zarao, en la comuna de Fresia, de este departamento, en el lugar preciso de la confluencia del río Meilán o Marilán y río Llico y en todos sus afluentes, y cuya inscripción de dominio corre a fs. 324 v. N.o 58 del Registro de Propiedad del Conservador de Minas del departamento de Santiago, correspondiente al presente año. El aporte de ellas se encuentra inscrito a fs. 4 vta. N.o 3 del Registro de Descubrimientos de Minas del Conservador de Minas de este departamento, correspondiente al año en curso, según acredito con el documento que, asimismo, acompaño. Haciendo uso del derecho que otorga la ley, solicito para mi representada la Compañía Aurífera Marilán, una merced de aguas equivalente a 3.000 litros por segundo para aprovechamiento del establecimiento minero que instalará mi mandante en la zona de descubrimiento de los placeres auríferos indicados, mediante el uso de pitones para el lavado de estos últimos. Esta merced la solicito por el plazo máximo de 37 años. Como se indica con el croquis de situación, con la memoria explicativa y con el presupuesto del costo aproximado de las obras proyectadas, que también adjunto, las aguas se extraerán del río Meilán o Marilán, del río Cochino y de afluentes situados entre ambos ríos, todos los cuales corren superficialmente en dirección hacia los ríos Llico y Hueyusca, de los que todos ellos son afluentes. Los citados ríos y afluentes se encuentran situados dentro de la comuna de Fresia, de este departamento. El aprovechamiento de las aguas lo hará el establecimiento minero que se ubicará inicialmente en la confluencia del río Meilán o Marilán y del río Llico y en él se tratarán los placeres auríferos de propiedad de mi mandante. Con posterioridad, se trasladará el establecimiento hacia el Norte hasta donde las leyes de oro hagan económicamente explotable el yacimiento. La extracción de las aguas será hecha mediante el uso de doce bocatomas, que se construirán en los ríos Meilán o Marilán y Cochino y en diez afluentes que están situados entre ambos ríos, y las aguas serán conducidas por medio de dos canales de aducción, construídos a tajo abierto, hasta el yacimiento, en donde se colocarán cámaras de carga y cañerías para el servicio de los monitores. Las aguas servidas se vaciarán en el río Llico. En el estudio preliminar de las obras se explican con toda claridad los pormenores de las obras proyectadas. La primera bocatoma se construirá en el río Meilán o Marilán, a una altura de 260 metros sobre el nivel del mar, situada a diez kilómetros de distancia, más o menos, medidos desde el hito de referencia proyectado en el croquis adjunto, hasta la bocatoma, ubicada en la cota 260, y que se encuentra signada con la letra "A" en el mismo choquis aludido. El canal expresado tendrá un recorrido de Norte a Sur, siguiendo, más o menos, la misma dirección del río Meilán o Marilán. En este río solicito merced de 1.000 litros por segundo. La segunda bocatoma se construirá en el curso superior del río Cochino, a una altura de 275 metros sobre el nivel del mar, a 18 kilómetros de distancia, más o menos medidos desde el hito de referencia proyectado en el croquis adjunto, hasta la bocatoma, ubicada en la cota 275 y que se encuentra signada con al letra "L" en el croquis referido. La dirección o rumbo de este canal será, más o menos, de Norte a Sur, con algunas variantes de importancia a través de su largo recorrido, como se comprueba con el mismo croquis adjunto. Las bocatomas restantes, de importancia secundaria, pero útiles, puesto que proporcionan un caudal apreciable, sin mayores gastos, ya que el canal tocará necesariamente a los esteros o afluentes ya referidos, serán construídas en los siguientes puntos, que se detallan en el siguiente cuadro:

Bocatoma	Nombre del estero	Distancia	Caudal
"B"	Pichi-Marilán	2,5 km.	60 l|seg.
"C"	Maitén	1 "	60 "
"D"	Sin nombre	3,5 "	80 "
"E"	Esperanza	8 "	80 "
"F"	Sin nombre	10 "	80 "
"G"	Sin nombre	16 "	120 "
"H"	Sin nombre	17 "	40 "
"I"	Sin nombre	18 "	40 "
"J"	Sin nombre	22 "	320 "
"K"	Sin nombre	24 "	320 "
10	Afluentes		1.200 l|seg.

En el río Cochino se solicitan 800 lt.|seg. y en los 10 afluentes anteriores, en conjunto, la cantidad de 1.200 lt.|seg. El caudal mínimo normal de las aguas de los ríos Marilán, Cochino y de los diez afluentes indicados asciende, en los puntos en que van a ser extraídas, a las siguientes cantidades: Río Marilán, 1.200 lt.|seg.; Río Cochino, 800 lt.|seg.; Diez afluentes, 1.200 lt.|seg. Para los efectos del aprovechamiento de las aguas cuya merced se solicita, será preciso constituir servidumbre de acueducto, de bocatoma y de tránsito, en la extensión de todo el recorrido de las aguas cuyas obras se encuentran proyectadas. Hago presente que no existe, ni aguas arriba ni aguas abajo, ningún aprovechamiento ni canal preexistente, por lo cual no puede irrogarse perjuicio a ningún tercero con la merced solicitada. La merced de aguas pedida será de ejercicio permanente y continuo. En mérito de las consideraciones que preceden y de los documentos acompañados y de conformidad, con lo establecido en el Código de Aguas vigente, al señor Gobernador ruego: se sirva dar el trámite legal a esta solicitud de merced de aguas, otorgarme recibo de ella, con indicación de la fecha y hora de recepción, ordenar las publicaciones legales en un diario o periódico del departamento en otro de la cabecera de la provincia y en otro de Santiago, y poner en mi conocimiento las oposiciones que se formularen a la presente solicitud de merced de aguas P. P. Luis Zebrak Karlewiecz, Administrador Cía. Aurífera Marilán.— Recibida con fecha de hoy, a las 11 horas.— Puerto Varas, noviembre 13 de 1953.— Froilán González Carrasco, Gobernador Suplente.— Puerto Varas, noviembre 13 de 1953.— N.o 064.— Vistos: la solicitud presentada por el señor Luis Zebrak Karlewiecz, por medio de la cual solicita una "Merced de Agua", en el lugar denominado Zarao, de la comuna de Fresia, departamento de Puerto Varas y de acuerdo a lo estipulado en el artículo N.o 293, de la ley N.o 8,944 (Código de Aguas); Decreto: 1.o Publíquese, la copia de la solicitud presentada en esta Gobernación, por el señor Luis Zebrak Karlewiecz, por medio de la cual solicita una merced de agua, en el lugar denominado Zarao, de la comuna de Fresia, departamento de Puerto Varas; en el periódico "El Heraldo Austral" de Puerto Varas y los diarios "El Llanquihue", de Puerto Montt y "La Nación", de Santiago, corriendo por cuenta del interesado los gastos que se originen por estas publicaciones. 2.o Dichas publicaciones, deberán efectuarse durante tres veces y en el término de 30 días contados desde esta fecha.— Anótese, comuníquese y publíquese.— Froilán González Carrasco, Gobernador Suplente.— Manuel Aguila Gallardo, Oficial Asesor Subrogante. 2-D.

GABARDINAS Y CASIMIRES
Peinados y semipeinados
LAS MEJORES CALIDADES
Ventas por cortes al público y comerciantes.
PRECIOS EXCEPCIONALES
FABRICA
LIRA 1084
Esquina Avenida Matta

53.—JUDICIALES.

QUIEBRA: SOC. VANNI Y GUTIÉRREZ Ltda. — Quinto Juzgado Civil.— Por resolución de 27 de noviembre de 1953, túvose por agregado a estos autos inventario confeccionado por el Síndico. — El Secretario. 2-D.

ANTE SEGUNDO JUZGADO CIVIL Menor Cuantía, Santiago.— Autos N.o 76920.— Se presentó don Carlos Guezalaga Toro, ingeniero, domiciliado Bandera 236, solicitando se cite a don Braulio Carrasco Hernández, subingeniero, domiciliado en David Arellano 1385, objeto reconocer deuda $ 40.000, a su favor en condiciones estipuladas en escritura 6 de junio de 1947, ante Luis Azócar bajo apercibimiento artículo 434, N.o 5 y 435 Código Procedimiento Civil. Acompaña copia autorizada escritura, con citación. Tribunal proveyó: "Santiago, 6 de agosto de 1953. N.o 176920. Como se pide y comparezca a la audiencia del segundo día hábil después de notificado, a las 15 horas y a las 10 si el Juzgado funcionare en la mañana; a los otrosíes, como se pide y téngase presente. Cuantía: $ 40.000. Papel de $ 8.— Jorge Díaz Valdés. Elia Osorio. Practicadas las diligencias necesarias tribunal ordenó notificar por avisos resolución anterior según siguiente providencia: 5 de noviembre de 1953. Como se pide y redáctense avisos por la señora secretaria y publíquense por tres veces consecutivas en el diario "La Nación" y el correspondiente en el "Diario Oficial". Jorge Díaz Valdés. Teresa Morales Núñez. En consecuencia notifico demandado resoluciones anteriores. Teresa Morales, Secretaria. 2-D.

QUIEBRA GUILLERMO GONZALEZ Baeza.— Cuarto Juzgado Civil. Don Guido González Novoa, por Servicio de Seguro Social, solicita téngase por verificado crédito de $ 8.571.— correspondientes diferencia con que deben pagarse imposiciones adeudadas que constan de decreto 14727, conforme Ley 10383. — Otrosíes, primero, alega preferencia número tercero artículo 2472 Código Civil para pago; segundo, privilegio pobreza; tercero, patrocinio y poder. — Juzgado proveyó Santiago, veinticinco de septiembre de mil novecientos cincuenta y tres. A lo principal por verificado el crédito. Anúnciese a costa de esta parte en conformidad a la ley de quiebras. Al primer otrosí, por alegada la preferencia. Al segundo y tercero, téngase presentes. Edmundo Larenas. Puyó, Secretario. 2-D.

TERCER JUZGADO CIVIL. — Audiencia viernes cuatro presente, doce horas, practicaré ampliación inventario solemne bienes de don Rafael Elizalde Gómez.— Fernández, secretario. 3-D.

CUARTO JUZGADO CIVIL CONcedió posesión efectiva herencia testada de don Eloy Lubet Morlanne, a doña Anna Lafitte de Ducasse.— El secretario. 4-D.

QUIEBRA FRANCISCO MACULET. — Segundo Juzgado Civil. Por resolución de 25 de noviembre de 1953, túvose por rendida cuenta general administración la que será aprobada si no fuere objetada dentro de quince días.— El secretario. 3-D.

CAJA DE CREDITO POPULAR
SUCURSAL N.o 3
AV. MATUCANA 33-35
HOY
De 9.30 a 12 y de 14.30 horas adelante
REMATE DE ALHAJAS, OBJETOS VARIOS, MUEBLES Y PIELES
PRESTAMOS CONCEDIDOS EN ABRIL DE 1953, CON VENCIMIENTO EN OCTUBRE DE 1953
— HAY —
Argollas de oro de 18 kltes., anillos, relojes, pulseras, placas, aros, piedras sueltas, platería, etc.
Pianos, amoblados de living, comedor, dormitorios, sanitarios, máquinas de coser de pie, bicicletas, etc.
Máquinas de escribir, máquinas de coser de mano, cuchillería, loza, cristales, maletas, plaqués, etc.
Abrigos, boleros, paletoes, capas de astrakán, marta, skung, cubrecamas de piel, etc.
PAGO AL CONTADO
ENTREGA INMEDIATA

53.—JUDICIALES.

REMATE.— ANTE CUARTO JUZgado Civil Mayor Cuantía Santiago, se rematarán 15 diciembre próximo, en un solo lote, pertenencias mineras "Minillas 1 al 20", ubicadas comuna y departamento Freirina, comprendiéndose bienes que deban reputarse inmuebles por destinación o accesión. Minimum $ 184.000 contado. Garantía 10 o|o mínimum boleta depósito orden Tribunal. Demás antecedentes y bases, juicio "Caja de Crédito Minero con Sociedad Minera Minillas de San Vicente".— Secretario. 4-D.

CUARTO JUZGADO CIVIL CONcedió posesión efectiva herencia intestada de don Francisco Martínez Pellejero a doña María Benito Fuente.— Puyó. 4-D.

QUIEBRA SOC. ALCAZAR Y LEYton Ltda. —Por resolución de 16 de octubre de 1953, del Tercer Juzgado Civil de Mayor Cuantía de Santiago, fue declarado en quiebra a la Sociedad Alcazar y Layton Ltda., comerciante, domiciliada en Eduardo Matte 2154. Las personas que tengan bienes o papeles pertenecientes al fallido deben entregarlos dentro de tercero día, al Síndico de Santiago, bajo pena de ser tenidos por encubridores o cómplices de la quiebra. Adviértese al público que no debe hacer pagos ni entregas de mercaderías al fallido, so pena de nulidad de los mismos. Los acreedores residentes en Chile deben verificar sus créditos y preferencias dentro de treinta días, bajo apercibimiento legal. Las notificaciones por avisos se harán en "La Nación".— El secretario. 3-D.

QUIEBRA: FULVIO ALBERTONI Mónico, Quinto Juzgado Civil. Por resolución de 30 de noviembre de 1953, túvose por ampliada nómina de créditos reconocidos en esta quiebra con los siguientes créditos valistas: por $ 30.000, a favor de don Jorge Moller Salas, y por $ 26.919, a favor de Weir Scott S. A. C.— El Secretario. 4 D.

REMATE JUDICIAL. — TERCER Juzgado Civil. Audiencia veintidós presente, diez horas, saldrá a remate público el fundo "Trinidad", ubicado en la comuna de Osorno, de la provincia mismo nombre. Los títulos de dominio de este predio fueron aprobados por decreto N.o 1,663, de 31 de julio de 1930, tiene una extensión de 23.400 hectáreas y se encuentra individualizado en el plano oficial N.o 2902, del Ministerio de Tierras y Colonización. Minimum, $ 9.000.000. Boleta garantía $ 900.000. El precio se pagará: a) reconociendo una deuda primitiva de un millón doscientos mil pesos, a favor del Banco Hipotecario de Valparaíso, en bonos del seis por ciento de interés, con el uno por ciento de amortización, por su valor comercial y por monto a que se encuentre reducida la deuda el día del remate; b) reconociendo una deuda hipotecaria a favor del ejecutante don Froilán Valenzuela, de $ 6.000.000, y c) el saldo hasta concurrencia de 3.000.000 de pesos al contado y el resto en 2 cuotas iguales a nueve y dieciocho meses plazo, con interés del 6 o|o anual y 10 o|o en caso mora. Se incluyen en la subasta los bienes muebles inventariados y embargados en autos, por ser inmuebles por destinación. Bases y antecedentes en autos ejecutivos Valenzuela E. Froilán con Ramsey Cleo Francis.— Secretario. 4-D.

MERCADO DE CAMBIOS

Informa LITVAK y CIA. LTDA.
Bandera 191
CIERRE DE AYER

	Comp.	Vend.
Dólar Billete	$ 206.—	$ 209.—
Dólar Cheque	203.—	205.—
Nacional Billete	9.80	10.10
Libras	850.—	565.—
Soles	10.70	11.10
Uruguayos	67.—	70.—
Cruzeiros	3.80	4.10
Pesetas	4.80	5.10
Francos	0.54	0.57

53.—JUDICIALES.

REMATE JUDICIAL.— EL 18 DE diciembre de 1953, a las 10 horas, ante el Quinto Juzgado Civil de Mayor Cuantía de Santiago, se rematará la propiedad ubicada en esta ciudad, calle Rosales N.o 1690. Mínimum: $ 383.333.32. El precio se pagará al contado. Boleta 10 por ciento. Más antecedentes y bases en la Secretaría del Tribunal, expediente N.o 30039 ejecución "Ex-Caja de Crédito Agrario (Banco del Estado), con Arturo Vergara Donoso".— El Secretario. 16 D.

REMATE. ANTE EL 5.o JUZGADO de Letras de Mayor Cuantía de Santiago, el día 28 de diciembre próximo a las 15 horas, se subastará el predio denominado "Esperanza", ubicado en la Comuna de Quillota del Departamento de Quillota, con una superficie aproximada de 52 hectáreas, de propiedad de doña Julia Troncoso de García Huidobro. Así está ordenado en los autos caratulados "Caja de Crédito Agrario con Troncoso de García Huidobro Julia". Mínimum para la subasta será la suma de $ 2.336.000.— al contado. Todo postor para participar en la subasta deberá acompañar dinero efectivo o boleta de consignación a la orden del Tribunal por una suma equivalente al 10% del mínimum señalado. Más bases y antecedentes en la Secretaría del Tribunal y en el Banco del Estado de Chile, Departamento Agrícola.— El Secretario. 5 D.

RESOLUCION PRIMER JUZGADO Civil Mayor Cuantía concedió posesión efectiva herencia testada doña Leonie Ida Bender Hess viuda de Hess, a herederos testamentarios Heriberto y Margot Muenzer Bender. Inventario solemne bienes causante practicaré secretaría Juzgado, Bandera 342, cinco actual, once horas.— Secretario. 4 D

QUIEBRA: ROBERTO DOMINguez del Canto. Cuarto Juzgado Civil. Por resolución de 2 de diciembre en curso, túvose por ampliada la nómina de los créditos reconocidos con uno valista, por $ 60.000, a favor de la Cía. de Seguros Lloyd de Chile; y por resolución de 26 de agosto del presente año se ordenó alzar una prohibición de celebrar actos o contratos sobre los derechos hereditarios del fallido en la Sucesión de doña Elena del Canto, especialmente en la propiedad de Avenida Seminario N.o 287 de esta ciudad, decretada por el Sr. Juez del Primer Juzgado Civil e inscrita a fs. 4155 N.o 9135 del Registro de Prohibiciones de Santiago del año 1949, a favor de la firma Fraile y Lapido Ltda.— El Secretario. 4 D.

TERCER JUZGADO CIVIL. — CItación. — Cítase señor Defensor Público y parientes adoptante y adoptado audiencia cuatro presente, nueve horas, objeto deliberar adopción menor Carlos del Tránsito González Alvarado, por doña Regina Alfaro Ogalde. 2-D.

QUINTO JUZGADO CIVIL MAYOR Cuantía concedió posesión efectiva herencia de Carlos Cerda Vargas a herederos testamentarios sus hijos Hugo y Gladys Cerda Leiva, sin perjuicio derechos cónyuge sobreviviente, Berta Leiva Vega de Cerda. — Secretario. 3-D.

REMATE JUDICIAL. — ORDEN Tercer Juzgado Civil Mayor Cuantía, juicio "Guiser con González", el jueves 3 del presente, a las 16 horas, en Mac Iver 460, remataré las especies embargadas consistentes en un mueble de radio con receptor Luxor.— Germán Geel Mira, martillero público. 3-D.

La actividad bursátil

(INFORMACION PROPORCIONADA POR TANNER Y CIA., BANDERA 52, SANTIAGO)

Con bastante movimiento abrió el Mercado de Valores de la Bolsa de Comercio en su primer día del mes de diciembre. Los precios mantuvieron una tendencia estable para aflojar parcialmente al mediodía y recuperar sus pérdidas al cierre de negocios, en que se notó algo más firme.

Los conformes más importantes del día se adjudicaron entre los siguientes papeles: Disputadas, Minera Bellavista y Punitaqui, de las mineras; Papeles y Cartones, Cemento El Melón, Cristales, Renta Urbana, Refractarios de Lota y Copec, de las industriales; Colcura y Tattersall, de las agrícolas y ganaderas; Madeco e Indac, de las metalúrgicas; Vestex y Tejidos El Salto, de las textiles, y Banco de Chile, de las bancarias.

El total de acciones transadas fue de 806,874.

El Mercado en Bonos del Estado e Hipotecarios estuvo bastante movido, con algunas operaciones de volumen en Bonos de la Deuda Interna 7-1, y con alza de 1/2 punto para los Hipotecarios Chile 6-1.

Las operaciones en Bonos sumaron 7.056.000 pesos nominales.

En Oro Físico se negociaron 78.400 pesos, con un alza de 10 puntos en su última cotización.

El cierre acusó mercado activo, con sus precios irregulares.

CIERRE DE AYER Y FLUCTUACIONES

ORO:				
Oro Físico		4,710	e	+ 10
Oro Exportación		—.—		
BONOS FISCALES:				
Deuda Interna	7-1	84	e	
Garantía	7-1	84	e	
Pavimentación	7-1	84	e	
BONOS VARIOS:				
Municipalidad de Santiago	8-1	55	t	
Caja	6-3/4	47	t	
Hipotecario de Chile	6-1	46 1/2	c	+ 1/2
Hipotecario de Valpso.	6-1	48 3/4	tV	
Debentures Rayonhil		78	t	+ 3
Bonos Eléctricos		54	t	— 1
Debentures Tarapacá		125	t	
BANCARIAS:				
Concepción		110	e	
Crédito		105	n	
Chile		820	c	
Edwards		201	n	
Español		305	v	
Hipotecario		490	n	
Israelita		108	c	
Italiano		122	t	
Osorno		182	c	
Sud Americano		160	v	— 4
Talca		215	n	
MINERAS:				
Amigos		8	t	
Andacollo		4 1/2	v	
Aucanquilcha		84	tp	— 2
Bellavista		38	tm	— 2
Carmen		2 3/4	t	+ 1/4
Condoriaco		5 1/2	v	
Disputadas		115	cp	— 2
Lota		149	cp	— 5
Manganesos Atacama		290	v	
Merceditas		6 1/4	t	— 1/4
Oruro		261	n	
Punitaqui		112	cp	— 2
Punta de Lobos		25	n	
Schwager		700	n	
Tocopilla		475	tp	— 25
SALITRERAS:				
Anglo-Lautaro "C"		119	vp	— 2
Anglo-Lautaro "A"		1,180	t	
Iquique		62	c	— 2 1/2
Tarapacá		150	tp	— 8
TEXTILES:				
Caupolicán		26	tp	
Chifeco		50	n	
F.I.A.P.		39 1/2	c	+ 2
Paños Bellavista		88	cp	
Paños de Concepción		24 1/2	tm	— 1/2
Paños de Tomé		50	n	
Rayonhil		15	t	
Rayonhil "B"		7 1/2	t	— 1/2
Sederías Viña		23	t	— 2 1/2
Sedylan		62	t	+ 2
Sumar		95	n	
Tejidos El Salto		29 3/4	tp	+ 3/8
Textil Progreso		19	v	— 1/2
Vestex		18 1/2	t	
Yarur		240	t	
INDUSTRIALES y VARIAS:				
Agencias Graham		74 3/4	n	
Arrocera		45	v	
BIMA		139	tm	— 1
Carozzi		85 1/2	cp	
Cemento El Melón		220	ep	— 1
Cervecerías		238	tp	+ 4
Club de Golf		45.000	v	
Codina		140	n	
Cola		76	n	
Compañía Industrial		64	tm	
Copec		33 3/4	t	
Cristalerías		42	t	— 1
Edificio y Viña Undurraga		115	e	
Electricidad Industrial		66	n	
Electromat		18	t	
Establec. Educacionales		95	c	+ 1/2
Farmo-Química		105	tV	— 6
Fertilizantes		69	vm	— 1 1/2
Fósforos		46	n	
Gas de Antofagasta		26	tV	+ 6
Gas de Santiago		44	t	
Habitaciones Matucana		12	e	
Implatex		290	v	
Industrias Varias		68 1/2	n	
INSA		157	v	— 11
Interamericana		53	t	
Interoceánica		67	n	
Lozas de Penco		48	v	— 1 1/2
Lucchetti		24	t	— 3/4
Mac Kay		125	t	
Molinos Pérez Cotapos		90	t	
Molinos San Cristóbal		180	c	
Muelles Pobl. Vergara		39 1/2	tm	+ 1/2
Papeles y Cartones		166	t	— 3
Pesquera de Iquique		14 1/2	t	— 1/2
Pizarreño		43	tp	— 1
Productos Fernández		33	c	
Propietarios de Chile		42	c	
Refractarios de Lota		55	tm	— 1
Refinería de Viña del Mar		111 1/2	n	
Renta Matías Cousiño		210	e	
Renta Urbana		158	v	— 1
Saavedra Benard		383	n	
Sanitas		54	n	
Sonavela		27	v	— 1
Tabacos		72	v	— 4
Tattersall		260	tp	+ 12
Teléfonos		70	v	
Termas de Panimávida		65	v	
Universo		43	v	+ 4
Vapores		280	tp	— 7
Vidrios Planos		78	v	
Volcán		58 1/2	n	
METALURGICAS:				
C.I.C.		82	tp	+ 1
Enlozados		30	t	— 1 1/2
Envases		36	t	
Indac		61	cp	+ 1
Madeco		49 1/2	vm	— 3 1/2
Mademsa		29	tm	— 1
Mecánica Industrial		44	t	
Socometal		74	n	
SEGUROS:				
Unión Chilena		160	t	
Chilena Consolidada Grles.		125	n	
Estrella		70	t	
Marítima		63	e	
Nacional		230	e	

53.—JUDICIALES.

QUINTO JUZGADO CIVIL MAYOR Cuantía concedió posesión efectiva herencia intestada de Margarita Brito Solís a Manuel Segundo, María Plaza Brito, ésta fallecida, y representada por Ana Enriqueta Rubio Plaza y Jovita Plaza Brito, fallecida y representada por Margarita Eliana y Juan Soto Plaza. Inventario solemne practicaré 3 diciembre, 10 horas.— Secretario. 2-D.

PRIMER JUZGADO CIVIL, RESOlución primero diciembre presente año, concedió posesión efectiva herencia testada Teófilo Ouvrieu Savignac a Aída Isabel, María Gabriela Teresa y Yolanda Elisa Ouvrieu Bello, Hilda María y Herna Yolanda Coll Ouvrieu.— El secretario.

QUINTO JUZGADO CIVIL MAYOR Cuantía concedió posesión efectiva herencia de Laura Pesse Guerra viuda de Allende a heredero testamentario Tomás Allende Pesse representado por cesionario Marcos Cánepa Pesse.— Secretario. 4-D.

QUINTO JUZGADO CIVIL MAYOR Cuantía concedió posesión efectiva herencia de Blanca Morán Reyes viuda de Naschold a herederas testamentarias Elena y Lucía Morán Larrondo, Olga, María Eugenia, Carmen y Sara Morán Jiménez.— Secretario. 4-D.

CUARTO JUZGADO CIVIL CONcedió posesión efectiva herencia intestada de don Luis Alberto Medina Fernández, a señores, Raquel, Manuel, Olga y Armando Medina Urrutia. —El secretario. 4-D.

QUINTO JUZGADO CIVIL MAYOR Cuantía concedió posesión efectiva herencia intestada de Costorgio Rojas Flores a cónyuge sobreviviente, María Luisa Pinochet Rosales. Tramítase conforme artículos 40, 44, ley 5,427.— Secretario. 2-D.

53.—JUDICIALES.

ANTE SEGUNDO JUZGADO CIVIL Mayor Cuantía, Santiago, presentóse César Ibar Sepúlveda Moya, comerciante, Bandera 883, solicitando principal, declárese nulo matrimonio contraído con María Magdalena Fuenzalida Cornejo, labores sexo, domicilio desconocido, efectuado 14 marzo 1941 ante Oficial Registro Civil 'Cisterna". N.o 25, Santiago, fundándose incompetencia funcionario, por carecer contrayentes domicilio residencia esa oficina, ya que él y padre teníanlos Santiago. San Diego 672 y ella y padre, Melipilla; primer otrosí, notificación avisos; segundo designación domicilio; tercero, documentos; cuarto, abogado. Juzgado proveyó: Santiago, 11 de diciembre 1952. Principal, traslado; primer otrosí, despáchense oficios; segundo, como se pide, primera gestión haga; tercero, como se pide, con citación; cuarto, téngase presente. Papel diez pesos. N.o 5713. Olate. Peragallo. Devueltos oficios, ordenóse notificar demanda, resoluciones dictadas, avisos "El Debate", "La Nación" y "Diario Oficial". En consecuencia, notifico lo anterior a María Magdalena Fuenzalida. Secretario. 2-D.

POSESION EFECTIVA.— POR AUto señor Juez del Cuarto Juzgado Civil de Mayor Cuantía, concedióse posesión efectiva herencia intestada de don Adolfo Guillermo Almarza Fuenzalida a su hermano don Juan Luis Almarza Fuenzalida.— El Secretario. 2-D.

QUINTO JUZGADO CIVIL MAYOR Cuantía concedió posesión efectiva herencia intestada de Ricardo Vallejo Cárvajal a Ricardo Andrés, Guido Jorge, Mario Alberto, Sergio Hernán, Oscar Patricio y Félix Mauricio Vallejo Varela. Inventario solemne practicaré 5 actual, 10 horas.— Secretario. 4-D.

53.—JUDICIALES.

TERCER JUZGADO CIVIL.— Remate.— Audiencia dieciséis de diciembre próximo a once horas, rematará propiedad ubicada en calle Ñuble N.o 561, de este Departamento.— Precio $ 800.000. Mínimum $ 80.000.00 Boleta 10% para todo postor, orden Tribunal. Precio se enterará dentro 3.er día. Demás bases y antecedentes en autos Basso, Pino, Irma, Elena.— Autorización para vender.— Fernández.— Secretario. 2 D.

QUINTO JUZGADO CIVIL MAYOR Cuantía concedió posesión efectiva herencias intestadas de Rosario Vial Correa y Juan José Velasco Martínez a hijos Ricardo, Juan José, Rosa Raquel del Carmen y Fernando Sergio Velasco Vial. — Secretario. 2-D.

QUINTO JUZGADO CIVIL MAYOR Cuantía, concedió posesión efectiva herencia intestada de Eloy Maldonado Garrido a hermana Elena del Carmen Maldonado Garrido. Tramítase conforme artículos 40, 44, ley 5,427.— Secretario. 2-D.

BOMBAS.

SEGUNDA COMPAÑIA DE BOMros de Ñuñoa, "La Vida por la Humanidad".— Por orden de mi capitán, cito a la Compañía a ejercicio para mañana miércoles, a las 21.45 horas. Punto de reunión el Cuartel. Uniforme de trabajo. — El ayudante. 2-D.

SEGUNDA COMPAÑIA DE BOMberos de Quinta Normal, Luis Dittman, "Voluntad y Sacrificio". — Cito a la Compañía a ejercicio para mañana jueves, a las 21.45 punto de reunión el Cuartel. Tenida uniforme de trabajo. — El ayudante. 3-D.

Dirección de Pavimentación Urbana
— CHILE —
PROPUESTAS PUBLICAS
COMUNA DE CARTAGENA

Se solicitan propuestas públicas para la ejecución de los siguientes trabajos de pavimentación de calzada de hormigón de cemento, por el sistema de vibración, en la calle Playa Grande (ensanche) entre Bellavista y Club Hípico, de la comuna de CARTAGENA:

a) **1.200 metros cuadrados de calzadas de hormigón de cemento, por el sistema de vibración.**
b) **240 metros cúbicos de excavaciones.**

Las propuestas se abrirán en la Alcaldía Municipal de Cartagena el día viernes 11 de diciembre de 1953, a las 16 horas, y para optar a ellas se requiere estar inscrito en el Registro de Contratistas de la Dirección de Pavimentación Urbana, en PRIMERA, SEGUNDA o TERCERA CATEGORIA.

Consultar bases y antecedentes, en la Oficina de Partes de la Dirección de Pavimentación Urbana, calle Moneda N.o 723, Santiago y en la Delegación de Pavimentación Urbana de San Antonio.

JORGE CAVAGNARO MICHELIS,
Director de Pavimentación Urbana.

CONTINUACION IMPORTANTE REMATE
de casimires finos, nacionales e importados

Por orden del señor ANTONIO JORRAT, para vender al mejor postor.

HOY, A LAS 17.30 HORAS, EN
205 — SAN DIEGO — 205

Cortes de casimires nacionales e importados, en colores lisos, peinados, listados, de fantasía y gran moda. Cortes de gabardinas nacionales, en colores de moda. Gabardinas importadas. Casimires nacionales oveja. Casimires lisos, ingleses. Cortes de gabardina para señoras.

Además, muchos otros cortes de casimires de tres metros, a la vista de los interesados.

NICANOR MARTICORENA PEREIRA
GUSTAVO ECHEVERRIA VIGIL
Martilleros de Hacienda

Propuesta pública N.º 24-1953
Servicio de Explotación de Puertos

Solicítanse propuestas públicas para proveer al Servicio de Explotación de Puertos, de lo siguiente, destinado a la Administración del Puerto de San Antonio:

UNA BETONERA de 7 pies cúbicos de capacidad, con motor a bencina.

Las propuestas se abrirán el 12 de enero de 1954, a las 16 horas, en la Intendencia de Puertos, oficina 701, Plaza Justicia 45, Valparaíso.

Bases y antecedentes pueden solicitarse en la Secretaría de la Junta Económica, o a Casilla 133-V., Valparaíso.

EL INTENDENTE DE PUERTOS

Dirección General de Aprovisionamiento del Estado

VESTUARIO - EQUIPO - VARIOS

Solicítanse PROPUESTAS PUBLICAS por las siguientes especies de Vestuario, Equipo y Varios, destinados a la tropa del Cuerpo de Carabineros de Chile, durante el año 1954:

Blusas paño kaki y gabardina blanca — Blusones tusor — Capotes paño kaki — Castilla kaki — Tela impermeable — Overoles — Pantalón borlón montar y rectos — Polainas — Presillas paño — Números paño — Botas impermeables — Zapatos negros — Uniformes para Aspirantes — Uniformes para choferes — Capotes impermeables — Guantes de cuero café y blanco — Botas de goma — Bolsas roperas — Frazadas de lana — Carpas individuales — Morrales — Acciones — Bridones — Cabezadas — Cascos de silla — Cinchas de cordel — Collarones de suela — Correa de grupa — Cubre-sillas — Escobillas de crín y de rama — Escobillones para aseo — Estriberas — Falsas cabezadas — Filetes — Fundas cubre rollo — Mantas peleros — Maneas — Morrales para hocico — Palancas — Piolas de cordel — Porta regatones — Pretales — Rasquetas — Riendas cortas y largas — Sobrecinchas — Sudaderos de lona — Riendas de pliegue — Clavos para herrar — Herraduras para caballares y mulares — Fierro plano para herraduras, y Banderas Nacionales.

Bases y antecedentes, especificaciones técnicas pueden solicitarse en el Departamento de Adquisiciones de esta Dirección General.

Las propuestas se abrirán en el Departamento de Adquisiciones, calle Amunátegui N.o 66, piso 2.o, el día

23 de diciembre de 1953, a las 15.30 horas

EL DIRECTOR GENERAL

"LA NACION" y VITALMIN - VITAMINADO obsequian $600.000.-

Para Pascua 1953.-

BASES — Enviar 3 cupones del diario LA NACION y el prospecto que viene en el interior de los paquetes de VITALMIN.

PREMIOS
6 Parcelas de Pinos C.O.R.F.O.M.A.
1 Abrigo de Pieles
1 Reloj carillón Westminster de 3 campanas
1 Viaje de ida y vuelta a Buenos Aires
1 Juego de té de loza inglesa
2 Relojes de pulsera de caballeros
2 Relojes de pulsera de damas
6 Pares de patines
2 Anillos de oro, 18 Klts.
3 Triciclos.
3 Autos de pedal para niños
2 Coches de paseo para niños.
7 Batería de cocina de aluminio de 12 piezas cada una.
10 Pelotas de football.
25 Muñecas
1000 Paquetes de Vitalmin Vitaminado de 1/4 kilo, cada uno.

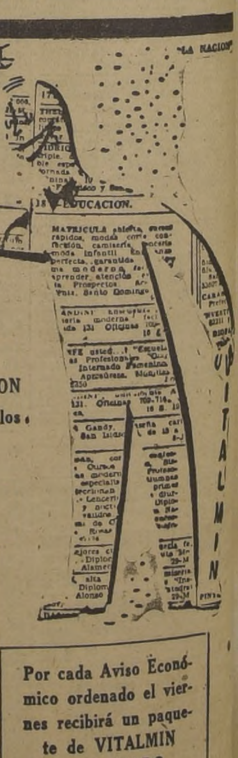

Por cada Aviso Económico ordenado el viernes recibirá un paquete de VITALMIN VITAMINADO

NOMBRE ....
DIRECCION ....
CIUDAD ....
ENVIAR AL DIARIO "LA NACION"